



Kraftfahrt-Bundesamt

DE-24932 Flensburg

Allgemeine Betriebserlaubnis (ABE) National Type Approval

ausgestellt von:

Kraftfahrt-Bundesamt (KBA)

nach § 22 in Verbindung mit § 20 Straßenverkehrs-Zulassungs-Ordnung (StVZO)
für einen Typ des folgenden Genehmigungsobjektes

Sonderräder für Pkw 8 J x 17 H2

issued by:

Kraftfahrt-Bundesamt (KBA)

according to § 22 and 20 Straßenverkehrs-Zulassungs-Ordnung (StVZO) for a type
of the following approval object

special wheels for passenger cars 8 J x 17 H2

Nummer der Genehmigung: **50159**
Approval No.

Erweiterung Nr.: **03**
Extension No.:

1. Genehmigungsinhaber:
Holder of the approval:
DIEWE GmbH
DE-86438 Kissing
2. Gegebenenfalls Name und Anschrift des Bevollmächtigten:
If applicable, name and address of representative:
entfällt
not applicable
3. Typbezeichnung:
Type:
D717



Kraftfahrt-Bundesamt

DE-24932 Flensburg

2

Nummer der Genehmigung: **50159**
Approval No.

Erweiterung Nr.: **03**
Extension No.:

4. Aufgebrachte Kennzeichnungen:
Identification markings:
Hersteller oder Herstellerzeichen
Manufacturer or registered manufacturer`s trademark
- Felgengröße**
Size of the wheel
- Typ und die Ausführung**
Type and version
- Herstelldatum (Monat und Jahr)**
Date of manufacture (month and year)
- Genehmigungszeichen**
Approval identification
- Einpresstiefe**
Inset/outset
5. Anbringungsstelle der Kennzeichnungen:
Position of the identification markings:
an der Innen- bzw. Außenseite des Rades
on the inside/outside of the wheel
6. Zuständiger Technischer Dienst:
Responsible Technical Service:
TÜV SÜD Auto Service GmbH
DE-80686 München
7. Datum des Prüfberichts des Technischen Dienstes:
Date of test report issued by the Technical Service:
28.09.2017
8. Nummer des Prüfberichts des Technischen Dienstes:
Number of test report issued by that Technical Service:
366-0408-14-MURD/N3



Kraftfahrt-Bundesamt

DE-24932 Flensburg

3

Nummer der Genehmigung: **50159**
Approval No.

Erweiterung Nr.: **03**
Extension No.:

9. Verwendungsbereich:
Range of application:
Das Genehmigungsobjekt „Sonderräder für Pkw“ darf nur zur Verwendung gemäß:
The use of the approval object „special wheels for passenger cars“ is restricted to the application listed:

Anlage/n zum Prüfbericht
Annex/es of the test report
1 - 7

unter den angegebenen Bedingungen an den dort aufgeführten bzw. beschriebenen Kraftfahrzeugen feilgeboten werden.
The offer for sale is only allowed on the listed vehicles under the specified conditions.

10. Bemerkungen:
Remarks:
Für die in dieser ABE freigegebenen Rad/Reifenkombinationen ist die Berichtigung der Zulassungsbescheinigung Teil I gemäß § 13 Fahrzeug-Zulassungsverordnung (FZV) nicht erforderlich.
The correction of the "Zulassungsbescheinigung Teil I" according to § 13 Fahrzeug-Zulassungsverordnung (FZV) is not required for the wheel/tire combinations listed in this ABE.

Es gelten die im o.g. Gutachten nebst Anlagen festgehaltenen Angaben.
The indications given in the above mentioned test report including its annexes shall apply.

Die Anforderungen des Artikels 31, Absätze 5, 6, 8, 9 und 12 der Richtlinie 2007/46/EG - Verkauf und Inbetriebnahme von Teilen oder Ausrüstungen, von denen ein erhebliches Risiko für das einwandfreie Funktionieren wesentlicher Systeme ausgehen kann - sind sinngemäß erfüllt.
The requirements of Article 31, paragraphs 5, 6, 8, 9 and 12 of directive 2007/46/EC - Sale and entry into service of parts or equipment which are capable of posing a significant risk to the correct functioning of essential systems - are met.

11. Änderungsabnahme gemäß § 19 (3) StVZO:
Acceptance test of the modification as per § 19 (3) StVZO:
siehe Prüfbericht
see test report
12. Die Genehmigung wird **erweitert**
Approval **extended**



Kraftfahrt-Bundesamt

DE-24932 Flensburg

4

Nummer der Genehmigung: **50159**
Approval No.

Erweiterung Nr.: **03**
Extension No.:

13. Grund (Gründe) für die Erweiterung der Genehmigung (falls zutreffend):
Reason(s) for the extension (if applicable):
Erweiterung des Verwendungsbereiches
Extension of application range

14. Ort: **DE-24932 Flensburg**
Place:

15. Datum: **24.10.2017**
Date:

16. Unterschrift: **Im Auftrag**
Signature:

Kevin Eckmann



17. Beigefügt ist eine Liste der Genehmigungsunterlagen, die bei der zuständigen Genehmigungsbehörde hinterlegt sind und von denen eine Kopie auf Anfrage erhältlich ist.
Annexed is a list of documents making up the approval file, deposited with the competent authority which granted approval, a copy can be obtained on request.

- Inhaltsverzeichnis zu den Beschreibungsunterlagen
Index to the information package
- Nebenbestimmungen und Rechtsbehelfsbelehrung
Collateral clauses and instruction on right to appeal
- Beschreibungsunterlagen
Information package



Kraftfahrt-Bundesamt

DE-24932 Flensburg

Inhaltsverzeichnis zu den Beschreibungsunterlagen Index to the information package

Nummer der Genehmigung: **50159**
Approval No.

Erweiterung Nr.: **03**
Extension No.:

Ausgabedatum: **01.04.2015**
Date of issue:

letztes Änderungsdatum: **24.10.2017**
last date of amendment:

1. Nebenbestimmungen und Rechtsbehelfsbelehrung
Collateral clauses and instruction on right to appeal
2. Beschreibungsbogen Nr.: Datum:
Information document No.: Date
D717 14.11.2014
D717 23.06.2017
3. Prüfbericht(e) Nr.: Datum:
Test report(s) No.: Date
366-0408-14-MURD 10.03.2015
366-0408-14-MURD/N1 21.12.2015
366-0408-14-MURD/N2 05.10.2016
366-0408-14-MURD/N3 28.09.2017
4. Beschreibung der Änderungen:
Description of the changes
Erweiterung des Verwendungsbereiches
Extension of application range



Kraftfahrt-Bundesamt

DE-24932 Flensburg

Nummer der Genehmigung: **50159*03**

- Anlage -

Nebenbestimmungen und Rechtsbehelfsbelehrung

Nebenbestimmungen

Jede Einrichtung, die dem genehmigten Typ entspricht, ist gemäß der angewendeten Vorschrift zu kennzeichnen.

Das Genehmigungszeichen lautet wie folgt:

KBA 50159

Die Einzelerzeugnisse der reihenweisen Fertigung müssen mit den Genehmigungsunterlagen genau übereinstimmen. Änderungen an den Einzelerzeugnissen sind nur mit ausdrücklicher Zustimmung des Kraftfahrt-Bundesamtes gestattet.

Änderungen der Firmenbezeichnung, der Anschrift und der Fertigungsstätten sowie eines bei der Erteilung der Genehmigung benannten Zustellungsbevollmächtigten oder bevollmächtigten Vertreters sind dem Kraftfahrt-Bundesamt unverzüglich mitzuteilen.

Verstöße gegen diese Bestimmungen können zum Widerruf der Genehmigung führen und können überdies strafrechtlich verfolgt werden.

Die Genehmigung erlischt, wenn sie zurückgegeben oder entzogen wird, oder der genehmigte Typ den Rechtsvorschriften nicht mehr entspricht. Der Widerruf kann ausgesprochen werden, wenn die für die Erteilung und den Bestand der Genehmigung geforderten Voraussetzungen nicht mehr bestehen, wenn der Genehmigungsinhaber gegen die mit der Genehmigung verbundenen Pflichten - auch soweit sie sich aus den zu dieser Genehmigung zugeordneten besonderen Auflagen ergeben - verstößt oder wenn sich herausstellt, dass der genehmigte Typ den Erfordernissen der Verkehrssicherheit oder des Umweltschutzes nicht entspricht.

Das Kraftfahrt-Bundesamt kann jederzeit die ordnungsgemäße Ausübung der durch diese Genehmigung verliehenen Befugnisse, insbesondere die genehmigungsgerechte Fertigung sowie die Maßnahmen zur Übereinstimmung der Produktion, nachprüfen. Es kann zu diesem Zweck Proben entnehmen oder entnehmen lassen. Dem Kraftfahrt-Bundesamt und/oder seinen Beauftragten ist ungehinderter Zutritt zu Produktions- und Lagerstätten zu gewähren.

Die mit der Erteilung der Genehmigung verliehenen Befugnisse sind nicht übertragbar. Schutzrechte Dritter werden durch diese Genehmigung nicht berührt.

Rechtsbehelfsbelehrung

Gegen diese Genehmigung kann innerhalb eines Monats nach Bekanntgabe Widerspruch erhoben werden. Der Widerspruch ist beim **Kraftfahrt-Bundesamt, Fördestraße 16, DE-24944 Flensburg**, schriftlich oder zur Niederschrift einzulegen.



Kraftfahrt-Bundesamt

DE-24932 Flensburg

2

Approval No.: **50159*03**

- Attachment -

Collateral clauses and instruction on right to appeal

Collateral clauses

All equipment which corresponds to the approved type is to be identified according to the applied regulation.

The approval identification is as follows: - see German version -

The individual production of serial fabrication must be in exact accordance with the approval documents. Changes in the individual production are only allowed with express consent of the Kraftfahrt-Bundesamt.

Changes in the name of the company, the address and the manufacturing plant as well as one of the parties given the authority to delivery or authorised representative named when the approval was granted is to be immediately disclosed to the Kraftfahrt-Bundesamt.

Breach of this regulation can lead to recall of the approval and moreover can be legally prosecuted.

The approval expires if it is returned or withdrawn or if the type approved no longer complies with the legal requirements. The revocation can be made if the demanded requirements for issuance and the continuance of the approval no longer exist, if the holder of the approval violates the duties involved in the approval, also to the extent that they result from the assigned conditions to this approval, or if it is determined that the approved type does not comply with the requirements of traffic safety or environmental protection.

The Kraftfahrt-Bundesamt may check the proper exercise of the conferred authority taken from this approval at any time. In particular this means the compliant production as well as the measures for conformity of production. For this purpose samples can be taken or have taken. The employees or the representatives of the Kraftfahrt-Bundesamt may get unhindered access to the production and storage facilities.

The conferred authority contained with issuance of this approval is not transferable. Trade mark rights of third parties are not affected with this approval.

Instruction on right to appeal

This approval can be appealed within one month after notification. The appeal is to be filed in writing or as a transcript at the **Kraftfahrt-Bundesamt, Fördestraße 16, DE-24944 Flensburg.**

GUTACHTEN ZUR ERTEILUNG EINES NACHTRAGS ZUR ABE 50159

366-0408-14-MURD/N3

Antragsteller: DIEWE GmbH
86438 Kissing
Art: Sonderrad 8 J X 17 H2
Typ: D717

Die in den Anlagen aufgeführten Fahrzeugtypen entsprechen auch nach erfolgter Umrüstung den heute gültigen Vorschriften der StVZO. Das vorliegende Gutachten zur Erteilung eines Nachtrags zur ABE 50159 verliert seine Gültigkeit, wenn sich durch Umrüstung berührte Bauvorschriften der StVZO ändern oder an den Kraftfahrzeugen Änderungen eintreten, die die Begutachtungspunkte beeinflussen.

I. Übersicht

Ausführung	Ausführungsbezeichnung		Loch- kreis (mm) / -zahl	Mitten- loch (mm)	Ein- preß- tiefe (mm)	zul. Rad- last (kg)	zul. Abroll- umf. (mm)	gültig ab Fertig. Datum
	Kennzeichnung Rad	Kennzeichnung Zentrierring						
511226571	LK 112	Ø66.6 Ø57.1	112/5	57,1	26	692	2208	11/14
511226571	LK 112	Ø66.6 Ø57.1	112/5	57,1	26	700	2178	11/14
511226571	LK 112	Ø66.6 Ø57.1	112/5	57,1	26	710	2141	11/14
511226571	LK 112	Ø66.6 Ø57.1	112/5	57,1	26	725	2100	11/14
511239571	LK 112	Ø66.6 Ø57.1	112/5	57,1	39	690	2208	11/14
511239571	LK 112	Ø66.6 Ø57.1	112/5	57,1	39	700	2178	11/14
511239571	LK 112	Ø66.6 Ø57.1	112/5	57,1	39	725	2105	11/14
511226666	LK 112	ohne	112/5	66,6	26	680	2251	11/14
511226666	LK 112	ohne	112/5	66,6	26	710	2141	11/14
511226666	LK 112	ohne	112/5	66,6	26	712	2142	11/14
511226666	LK 112	ohne	112/5	66,6	26	723	2105	11/14
511226666	LK 112	ohne	112/5	66,6	26	725	2100	11/14
511228666	LK 112	ohne	112/5	66,6	28	680	2251	11/14
511228666	LK 112	ohne	112/5	66,6	28	701	2178	11/14
511228666	LK 112	ohne	112/5	66,6	28	720	2105	11/14
511228666	LK 112	ohne	112/5	66,6	28	725	2100	11/14
511228666A	LK 112 A	ohne	112/5	66,6	28	712	2142	11/14
511228666A	LK 112 A	ohne	112/5	66,6	28	720	2105	11/14
511228666A	LK 112 A	ohne	112/5	66,6	28	725	2100	11/14
511239666	LK 112	ohne	112/5	66,6	39	680	2251	11/14
511239666	LK 112	ohne	112/5	66,6	39	723	2105	11/14
511239666	LK 112	ohne	112/5	66,6	39	725	2100	11/14
512030726	LK 120	ohne	120/5	72,6	30	690	2105	11/14
512030726	LK 120	ohne	120/5	72,6	30	700	2178	11/14
512030726	LK 120	ohne	120/5	72,6	30	725	2100	11/14

Gutachten 366-0408-14-MURD/N3 zur Erteilung eines Nachtrags zur ABE 50159

Fahrzeugteil: Sonderrad 8 J X 17 H2
Antragsteller: DIEWE GmbH

Radtyp: D717
Stand: 28.09.2017



Seite: 2 von 4

I.1. Beschreibung der Sonderräder

Antragsteller : DIEWE GmbH
86438 Kissing
Hersteller : DIEWE GmbH
:
: 86438 Kissing
Handelsmarke : Diewe Wheels
Korrosionsschutz : Mehrschicht-Einbrennlackierung
Masse des Rades : ca. 8,1 kg

I.2. Radanschluß

siehe Anlage

I.3. Kennzeichnung der Sonderräder

An den Sonderrädern wird folgende Kennzeichnung an der Außen- bzw. Innenseite eingegossen bzw. eingepreßt, siehe Beispiel der Radausführung 511226666:

	: Außenseite	: Innenseite
Handelsmarke	: --	: Diewe Wheels
Radtyp	: --	: D717
Radausführung	: --	: LK 112
Radgröße	: --	: 8 J X 17 H2
Typzeichen	: KBA 50159	: --
Einpreßtiefe	: --	: ET28
(null)		
Herkunftsmerkmal	: --	: GERMANY
Weitere Kennzeichnung	: --	: 18001780

Zusätzlich können an der Radinnenseite bzw. -außenseite verschiedene Kontrollzeichen angebracht sein.

I.4. Verwendungsbereich

Die Sonderräder sind für Personenkraftwagen vorgesehen.

II. Sonderradprüfung

Sonderradprüfungen, s. Bericht-Nr. 366-0408-14-MURD-TB der TÜV SÜD Auto Service GmbH vom 10.03.2015.

III. Anbau- und Verwendungsprüfung:

III.1. Anbauuntersuchung am Fahrzeug:

Wenn die Auflagen und Hinweise in den Anlagen erfüllt sind, haben die Räder ausreichenden Abstand von Brems- und Fahrwerksteilen, und die Freigängigkeit der Reifen ist bei den im Straßenverkehr üblichen Bedingungen gewährleistet.

Gutachten 366-0408-14-MURD/N3 zur Erteilung eines Nachtrags zur ABE 50159

Fahrzeugteil: Sonderrad 8 J X 17 H2
Antragsteller: DIEWE GmbH

Radtyp: D717
Stand: 28.09.2017



Seite: 3 von 4

III.2. Fahrversuche:

Freigaben der Fahrzeughersteller über Felgengröße, Einpreßtiefe und Größen der Bereifung liegen teilweise nicht vor.

Für die Verwendung der Sonderräder wurden Anbau-, Freigängigkeits und Handlingprüfungen durchgeführt. Der Untersuchungsumfang entspricht den Kriterien der Richtlinie für die Prüfung von Sonderrädern für Kfz und ihre Anhänger (BMV/StV 13/36.25.07-20.01 vom 25.11.1998, VkB I S. 1377), Punkt 4.6.8 Anbauprüfung, und des VdTÜV-Merkblattes Nr. 751 (Begutachtung von baulichen Veränderungen an M- und N-Fahrzeugen unter besonderer Berücksichtigung der Betriebsfestigkeit, Ausgabe 08.2008 Anhang I). Bei den durchgeführten Prüfungen ergaben sich im Vergleich zur serienmäßigen Ausrüstung der Fahrzeuge keine Beanstandungen. Kriterien des Fahrkomforts lagen der Beurteilung nicht zugrunde. Der Kraftstoffverbrauch mit den von der Serie abweichenden Rad/Reifen-Kombinationen wurde nicht gemessen.

III.3. Fahrwerksfestigkeit:

Die Spurverbreiterung beträgt an den geprüften PKW weniger als 2 % der serienmäßigen Spurweite. Deshalb ist eine Prüfung der Fahrwerksfestigkeit nicht erforderlich.

IV. Zusammenfassung:

Gegen die Erteilung einer Allgemeinen Betriebserlaubnis nach §22 StVZO bestehen keine technischen Bedenken.

Der Gutachteninhaber muß eine gleichmäßige und reihenweise Fertigung der Räder gewährleisten.

Er hat darüberhinaus dafür zu sorgen, daß dieses Gutachten sowie dessen Anlagen durch Nachtrag ergänzt werden, wenn

- sich am Sonderrad Änderungen in maßlicher, werkstofflicher oder fertigungstechnischer Hinsicht ergeben.
- sich berührte Bau- und Betriebsvorschriften der Straßenverkehrs-Zulassungs-Ordnung (StVZO) bzw. hierzu ergangene Richtlinien und Anweisungen ändern.
- ein Verwendungsbereich definiert ist und sich in diesem anbau-, freigängigkeits- oder fahrzeugfunktionsrelevante Daten ändern.

Benannt als Technischer Dienst durch das Kraftfahrt-Bundesamt (KBA) unter der Registrierungsnummer KBA-P00100-10.

V. Unterlagen und Anlagen:

V.1. Verwendungsbereichsanlagen:

Folgender Verwendungsbereich wurde festgelegt:

Anlage	Hersteller	Ausführung	ET	erstellt am	Allg. Hinweise
1	AUDI, SEAT, SKODA, VOLKSWAGEN	511226571; 511226571; 511226571; 511226571	26	28.09.2017	liegt bei
2	AUDI, SEAT, SEAT, S.A., SKODA, VOLKSWAGEN	511239571; 511239571; 511239571	39	28.09.2017	liegt bei
3	AUDI, BMW AG, Nissan International S. A.	511226666; 511226666; 511226666; 511226666; 511226666	26	28.09.2017	liegt bei
6	AUDI	511228666; 511228666; 511228666; 511228666	28	28.09.2017	liegt bei
7	BMW AG	511228666A; 511228666A; 511228666A	28	28.09.2017	liegt bei

**Gutachten 366-0408-14-MURD/N3
zur Erteilung eines Nachtrags zur ABE 50159**

Fahrzeugteil: Sonderrad 8 J X 17 H2
Antragsteller: DIEWE GmbH

Radtyp: D717
Stand: 28.09.2017



Seite: 4 von 4

4	AUDI, BMW AG, DAIMLER BENZ, DAIMLER (D), MERCEDES-BENZ, Nissan International S. A.	511239666; 511239666; 511239666	39	28.09.2017	liegt bei
5	BMW, BMW AG	512030726; 512030726; 512030726	30	28.09.2017	liegt bei

V.1.a. Nacharbeitsprofile:

s. Anlage: Nacharbeitsprofile - Skizze Radhaus

V.2. Allgemeine Hinweise:

siehe Anlage: Allgemeine Hinweise

V.3. Technische Unterlagen:

siehe Anlage: Technische Unterlagen

V.4. Radabdeckung:

s. Anlage: Radabdeckung



Edub

Schulz

Sachverständiger

München, 28.09.2017
PFE

Gutachten 366-0408-14-MURD/N3
zur Erteilung eines Nachtrags zur ABE 50159

zu V.1.a. **ANHANG: Nacharbeitsprofile - Skizze Radhaus**
Antragsteller: DIEWE GmbH

Radtyp: D717
Stand: 28.09.2017



Seite: 1 von 1

Hinweisblatt zu den im Gutachten genannten Nacharbeitsauflagen Nr.

26B, 26P, 27B, 27I, 26N, 26J, 27F, 27H

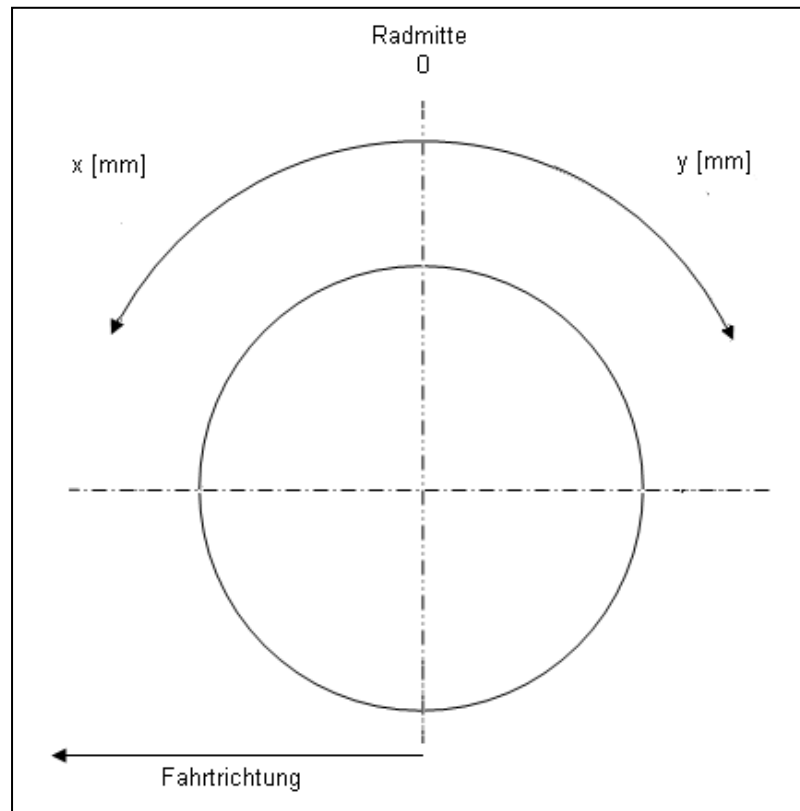

§ 22 50159*03

Gutachten 366-0408-14-MURD/N3 zur Erteilung eines Nachtrags zur ABE 50159

zu V.2. ANLAGE: Allgemeine Hinweise
Antragsteller: DIEWE GmbH

Radtyp: D717
Stand: 28.09.2017



Seite: 1 von 1

Wuchtgewichte

Sofern zum Auswuchten der Sonderräder an der Felgeninnenseite Klebegewichte unterhalb des Tiefbetts bzw. unterhalb der Felgenschulter bzw. Klammergewichte am inneren Felgenhorn angebracht werden, ist auf einen Mindestabstand von 3 mm zu Brems-, Fahrwerks- bzw. Lenkungsteilen zu achten.

Allgemeine Reifenhinweise

Reifen mit dem Geschwindigkeitssymbol V dürfen bei 210 km/h bis zu 100% und bei 240 km/h bis zu 91% ihrer maximalen Tragfähigkeit ausgelastet werden. Dazwischen wird linear interpoliert.

Reifen mit dem Geschwindigkeitssymbol W dürfen bei 240 km/h bis zu 100% und bei 270 km/h bis zu 85% ihrer maximalen Tragfähigkeit ausgelastet werden. Dazwischen wird linear interpoliert.

Reifen mit dem Geschwindigkeitssymbol Y dürfen bei 270 km/h bis zu 100% und bei 300 km/h bis zu 85% ihrer maximalen Tragfähigkeit ausgelastet werden. Dazwischen wird linear interpoliert.

Für Geschwindigkeiten über 300 km/h sind die Tragfähigkeiten vom Reifenhersteller zu bestätigen.

Bei der Bestimmung der Tragfähigkeit ist zur bauartbedingten Höchstgeschwindigkeit des Fahrzeuges eine Toleranz von 5% oder die vom Fahrzeughersteller vorgegebene Toleranz zu addieren und der Einfluß des Sturzwinkels zu beachten.

Bei Reifen mit der Geschwindigkeitsbezeichnung ZR sind die Tragfähigkeiten von den Reifenherstellern bestätigen zu lassen.

Die Bezieher der Sonderräder sind darauf hinzuweisen, daß der vom Reifenhersteller vorgeschriebenen Reifenfülldruck zu beachten ist.

Um ungünstige Einflüsse auf das Fahrverhalten zu vermeiden, sollten jeweils nur gleiche Reifen (Bauart, Hersteller und Profiltyp) am Fahrzeug montiert werden. Spezielle Auflagen im Gutachten bleiben hiervon unberührt.

Ersatzrad

Die Bezieher der Sonderräder müssen darauf hingewiesen werden, daß bei Verwendung des serienmäßigen Ersatzrades die serienmäßigen Radbefestigungsteile zu verwenden sind.

Allgemeine Radhinweise

Eine nachträgliche mechanische Bearbeitung und/oder thermische Behandlung ist nicht zulässig.

Gutachten 366-0408-14-MURD/N3
zur Erteilung eines Nachtrags zur ABE 50159

zu V.3. **ANLAGE: Technische Unterlagen**
Antragsteller: DIEWE GmbH

Radtyp: D717
Stand: 28.09.2017



Seite: 1 von 1

Der Begutachtung zugrunde liegende Unterlagen:

Bezeichnung	Zeichnungs-Nr.	Datum	Änderung	Datum
Radbeschreibung	D717	23.06.2017		
Radschraube M14x1,25 KU	S17F29-KL100	18.04.2014		
Radschraube M14x1,5 KU	S17D30R13	25.05.2009	04	25.09.2012
Radschrauben M12x1,5x28	C17A28	21.06.1996	03	09.05.2011
Radschrauben M14x1,5x32	C17A32	16.12.1998	2	19.02.2010
Radzeichnung	1800178002M-5x112-39-66.6	17.11.2014		
Radzeichnung	1800178004M-5x112-28-66.6	22.06.2017		
Radzeichnung	1800178002M-5x120-30-72.6	17.11.2014		
Radzeichnung	1800178001M-5x112-26-66.6	17.11.2014		
Radzeichnung	1800178001M-5x112-28-66.6	17.11.2014		
Technischer Bericht	366-0408-14-MURD-TB	10.03.2015		
Zentrierringe	CBL -Z2	01.03.2012		

§ 22 50159*03

Gutachten 366-0408-14-MURD/N3
zur Erteilung eines Nachtrags zur ABE 50159

zu V.1. ANLAGE: 1

Antragsteller: DIEWE GmbH

Radtyp: D717

Stand: 28.09.2017



Seite: 1 von 29

Fahrzeughersteller : **AUDI, SEAT, SKODA, VOLKSWAGEN**

Raddaten:

Radgröße nach Norm : 8 J X 17 H2

Einpreßtiefe (mm) : 26

Lochkreis (mm)/Lochzahl : 112/5

Zentrierart : Mittenzentrierung

Technische Daten, Kurzfassung

Ausführung	Ausführungsbezeichnung		Mittell- och (mm)	Zentrierring- werkstoff	zul. Rad- last (kg)	zul. Abroll- umf. (mm)	gültig ab Fertig- datum
	Kennzeichnung Rad	Kennzeichnung Zentrierring					
511226571	LK 112	Ø66.6 Ø57.1	57,1	Kunststoff	692	2208	11/14
511226571	LK 112	Ø66.6 Ø57.1	57,1	Kunststoff	700	2178	11/14
511226571	LK 112	Ø66.6 Ø57.1	57,1	Kunststoff	710	2141	11/14
511226571	LK 112	Ø66.6 Ø57.1	57,1	Kunststoff	725	2100	11/14

Im Fahrzeug vorgeschriebene Fahrzeugsysteme, z. B. Reifendruckkontrollsysteme, müssen nach Anbau der Sonderräder funktionsfähig bleiben.

Verwendungsbereich/Fz-Hersteller : **AUDI**

Befestigungsteile : Kugelbundschauben M14x1,5, Schaftl. 27 mm, Durchm. 25,6 mm, für Typ : 4F; 8V; 8H; 4B; 8E; GA; 4F1

Befestigungsteile : Kugelbundschauben M14x1,5, Schaftl. 30 mm, Durchm. 25,6 mm, für Typ : 8U; 8U1

Anzugsmoment der Befestigungsteile : 120 Nm für Typ : 4B; 4F; 4F1; 8E; 8H; 8V
140 Nm für Typ : GA
165 Nm für Typ : 8U erhöhtes Anzugsmoment; 8U1 erhöhtes Anzugsmoment

Verkaufsbezeichnung: **AUDI A3, S3**

Fahrzeugtyp	Betriebserlaubnis	kW	Reifen	Auflagen zu Reifen	Auflagen
8V	e1*2007/46*0607*..	77 -140	215/45R17 87Y	11A; 24J; 248; 26B; 26N; 27H	Cabrio; Limousine; Allradantrieb; Frontantrieb; 10B; 11B; 11G; 11H; 12A; 51A; 71E; 723; 73C; 74D; 74P; 76S
		77 -228	225/45R17 91	11A; 241; 246; 248; 26B; 26N; 27H	
			235/40R17 90	11A; 241; 244; 246; 26B; 26N; 27F	
			235/45R17 94	11A; 241; 244; 246; 26B; 26N; 27F	
			245/40R17 91	11A; 24C; 244; 247; 26B; 26J; 27F	
			245/45R17 95	11A; 24C; 244; 247; 26B; 26J; 27F	
		206 -228	215/45R17 M+S	11A; 24J; 248; 26B; 26N; 27H; 52J	

Gutachten 366-0408-14-MURD/N3
zur Erteilung eines Nachtrags zur ABE 50159

zu V.1. **ANLAGE: 1**

Antragsteller: DIEWE GmbH

Radtyp: D717

Stand: 28.09.2017



Seite: 2 von 29

Verkaufsbezeichnung: **AUDI A4 CABRIOLET**

Fahrzeugtyp	Betriebserlaubnis	kW	Reifen	Auflagen zu Reifen	Auflagen
8H	e1*2001/116*0177*.. e1*98/14*0177*..	96 - 162	225/45R17 91	11A; 21B; 22F; 24J; 24M; 51J	Cabrio; 10B; 11B; 11G; 11H; 12A; 51A; 573; 71E; 723; 729; 73C; 74D; 74P
			235/40R17 90	11A; 21B; 22F; 24C; 24D; 5GA	
			245/40R17 91	Frontantrieb; 11A; 22F; 24D; 5GG; 57F; 687	
		96 - 188	225/45R17	11A; 21B; 22F; 24J; 24M; 51G; 51J; 52J	
			235/45R17 93	11A; 21B; 22F; 24C; 24D	

Verkaufsbezeichnung: **AUDI A4,S4**

Fahrzeugtyp	Betriebserlaubnis	kW	Reifen	Auflagen zu Reifen	Auflagen
8E	e1*2001/116*0151*.. e1*98/14*0151*..	75 - 110	215/45R17 87W	Frontantrieb; 11A; 21B; 22F; 24J; 24M; 5ET; 51J	ab e1*2001/116*0151*10; Kombi; Limousine; 10B; 11B; 11G; 11H; 12A; 51A; 573; 71E; 723; 729; 73C; 74D; 74P; 76S
		75 - 147	235/40R17 90	11A; 21B; 22F; 24C; 24M; 5GA	
		75 - 188	225/45R17 91	AFI; 11A; 21B; 22F; 24J; 24M; 51J	
			235/45R17	11A; 21B; 22F; 24C; 24M; 51G	
			245/40R17 91	Frontantrieb; 11A; 22F; 24D; 57F; 687	
8E	e1*2001/116*0151*.. e1*98/14*0151*..	74 - 110	215/45R17 87W	Frontantrieb; 11A; 21B; 22F; 24J; 24M; 5ET; 51J	nur bis e1*2001/116*0151*09; Kombi; Limousine; 10B; 11B; 11G; 11H; 12A; 51A; 573; 71E; 723; 729; 73C; 74D; 74P; 76S
		74 - 162	225/45R17 91	11A; 21B; 22F; 24J; 24M; 51J	
			235/40R17 90	11A; 21B; 22F; 24C; 24M; 5GA	
			235/45R17	11A; 21B; 22F; 24C; 24M; 51G	
			245/40R17 91	Frontantrieb; 11A; 22F; 24D; 57F; 687	

Verkaufsbezeichnung: **AUDI A6, S6, ALLROAD**

Fahrzeugtyp	Betriebserlaubnis	kW	Reifen	Auflagen zu Reifen	Auflagen
4B	e1*2001/116*0051*.. e1*98/14*0051*..	191 - 250	255/40R17	11A; 21B; 22F; 24J; 24M; 51G	nicht Allroad; 10B; 11B; 11G; 11H; 12A; 51A; 71E; 723; 729; 73C; 74D; 74P

Verkaufsbezeichnung: **AUDI A6,S6,ALLROAD QUATTRO**

Fahrzeugtyp	Betriebserlaubnis	kW	Reifen	Auflagen zu Reifen	Auflagen
4F	e1*2001/116*0254*.. e13*2007/46*1080*..	89 - 140	235/45R17 94Y	11A; 22H; 24D; 24J	Limousine u. Kombi;
4F1	e13*2007/46*1080*..	89 - 188	235/45R17 97	11A; 22H; 24D; 24J	Front- u.
		89 - 257	225/50R17	11A; 22H; 24C; 24D; 51G	Allradantrieb; Nicht Allroad Quattro;
			245/45R17	11A; 22H; 24C; 24D; 51G	10B; 11B; 11G; 11H; 12A; 51A; 573; 71E; 723; 729; 73C; 74D; 74P; 76S

Gutachten 366-0408-14-MURD/N3
zur Erteilung eines Nachtrags zur ABE 50159

zu V.1. **ANLAGE: 1**

Antragsteller: DIEWE GmbH

Radtyp: D717

Stand: 28.09.2017



Seite: 3 von 29

Verkaufsbezeichnung: **AUDI A6,S6,ALLROAD QUATTRO**

Fahrzeugtyp	Betriebserlaubnis	kW	Reifen	Auflagen zu Reifen	Auflagen
4F	e1*2001/116*0254*..	120 - 257	215/55R17	51G; 52J; 56G	Nur Allroad Quattro; 10B; 11B; 11G; 11H; 12A; 51A; 573; 71E; 723; 729; 73C; 74D; 74P; 76S
4F1	e13*2007/46*1080*..		225/55R17 97	11A; 21P; 22I; 24J; 24M	
	e13*2007/46*1080*..		235/50R17 96	11A; 21P; 22I; 24J; 24M	
			235/55R17 99	11A; 21B; 22I; 24J; 24M; 54A	
			245/45R17 95	11A; 24J; 24M	
			255/45R17 98	11A; 21P; 22I; 24J; 24M	

Verkaufsbezeichnung: **AUDI Q3**

Fahrzeugtyp	Betriebserlaubnis	kW	Reifen	Auflagen zu Reifen	Auflagen
8U	e1*2007/46*0591*..	88 - 162	225/55R17 97	Ohne Radhausverbreiterung; 11A; 245; 248; 26P; 27I; 51J	erhöhtes Anzugsmoment 165 Nm; Kombilimousine; Allradantrieb; Frontantrieb; 10B; 11B; 11G; 11H; 12A; 51A; 71E; 723; 73C; 74A; 74P; 74Q; 76S
8U1	e13*2007/46*1163*..		225/55R17 97	Mit Radhausverbreiterung Serie; 11A; 26P; 27I; 51J	
			235/55R17 99	Mit Radhausverbreiterung Serie; 11A; 245; 248; 26B; 26N; 27B; 27H	
			235/55R17 99	Ohne Radhausverbreiterung; 11A; 241; 244; 246; 26B; 26N; 27B; 27H	
			245/50R17 99	Ohne Radhausverbreiterung; 11A; 241; 244; 246; 247; 26B; 27B	
			245/50R17 99	Mit Radhausverbreiterung Serie; 11A; 24J; 248; 26B; 27B	
			255/50R17 101	Mit Radhausverbreiterung Serie; 11A; 24J; 248; 26B; 26J; 27B; 27F	
			255/50R17 101	Ohne Radhausverbreiterung; 11A; 241; 244; 246; 247; 26B; 26J; 27B; 27F	

Gutachten 366-0408-14-MURD/N3
zur Erteilung eines Nachtrags zur ABE 50159

zu V.1. **ANLAGE: 1**

Antragsteller: DIEWE GmbH

Radtyp: D717

Stand: 28.09.2017



Seite: 4 von 29

Verkaufsbezeichnung: **Q2**

Fahrzeugtyp	Betriebserlaubnis	kW	Reifen	Auflagen zu Reifen	Auflagen
GA	e1*2007/46*1552*..	85 - 140	225/50R17 94	11A; 24C; 24D	Allradantrieb; Frontantrieb; 10B; 11B; 11G; 11H; 12A; 51A; 71E; 723; 73C; 74D; 74P; 76S
			225/55R17 97	11A; 24C; 24D	
			235/45R17 94	11A; 24C; 244; 247	
			235/50R17 96	11A; 24C; 24D	
			245/45R17 95	11A; 24C; 24D	
			245/50R17 99	11A; 24C; 24D	

Im Fahrzeug vorgeschriebene Fahrzeugsysteme, z. B. Reifendruckkontrollsysteme, müssen nach Anbau der Sonderräder funktionsfähig bleiben.

Verwendungsbereich/Fz-Hersteller : SEAT

Befestigungsteile : Kugelbundschauben M14x1,5, Schaftl. 27 mm, Durchm. 25,6 mm

Anzugsmoment der Befestigungsteile : 120 Nm für Typ : 3R; 3RN; 5F
140 Nm für Typ : 7N

Verkaufsbezeichnung: **EXEO, EXEO ST**

Fahrzeugtyp	Betriebserlaubnis	kW	Reifen	Auflagen zu Reifen	Auflagen
3R 3RN	e9*2001/116*0072*.. e9*2007/46*0011*..	75 - 147	215/45R17 91	11A; 21P; 22F; 24J; 248; 51J	Stufenheck; Frontantrieb; 10B; 11B; 11G; 11H; 12A; 51A; 71E; 723; 729; 73C; 74D; 74P; 76S
			225/45R17 91	11A; 21B; 22F; 24J; 248	
		75 - 155	235/40R17 90	11A; 21B; 22F; 24C; 244	
			235/45R17 94	11A; 21B; 22F; 24C; 244	
			245/40R17 91	11A; 22F; 244; 57F; 687	
3R 3RN	e9*2001/116*0072*.. e9*2007/46*0011*..	75 - 155	215/45R17 91	11A; 21P; 22F; 24J; 248; 51J	Kombi; Frontantrieb; 10B; 11B; 11G; 11H; 12A; 51A; 71E; 723; 729; 73C; 74D; 74P; 76S
			225/45R17 91	11A; 21B; 22F; 24J; 248	
			235/40R17 90Y	11A; 21B; 22F; 24C; 244	
			235/45R17 94	11A; 21B; 22F; 24C; 244	
			245/40R17 91	11A; 22F; 244; 57F; 687	

Gutachten 366-0408-14-MURD/N3
zur Erteilung eines Nachtrags zur ABE 50159

zu V.1. **ANLAGE: 1**

Antragsteller: DIEWE GmbH

Radtyp: D717

Stand: 28.09.2017



Seite: 5 von 29

Verkaufsbezeichnung: **LEON / LEON SC / LEON ST / LEON X-PERIENCE**

Fahrzeugtyp	Betriebserlaubnis	kW	Reifen	Auflagen zu Reifen	Auflagen
5F	e9*2007/46*0094*..	81 - 92	215/45R17 87	11A; 24J; 244; 26P; 27F	Leon X-Perience; Frontantrieb; 10B; 11B; 11G; 11H; 12A; 51A; 71E; 723; 73C; 74D; 74P; 76S
			225/45R17 91	11A; 241; 244; 246; 26B; 27F	
			225/50R17 94	11A; 24C; 244; 26B; 27F	
			235/40R17 90	11A; 241; 244; 246; 26B; 27F	
			235/45R17 94	11A; 241; 244; 246; 26B; 27F	
			235/50R17 96	11A; 24C; 244; 247; 26B; 26N; 27F	
			245/40R17 91	11A; 24C; 244; 26B; 27F	
			245/45R17 95	11A; 24C; 244; 26B; 27F	
			255/45R17 98	11A; 24C; 244; 247; 26B; 26N; 27F	
5F	e9*2007/46*0094*..	81 - 135	215/45R17 87W	11A; 24J; 248; 26P; 27F	Leon X-Perience; Allradantrieb; 10B; 11B; 11G; 11H; 12A; 51A; 71E; 723; 73C; 74D; 74P; 76S
			225/45R17 91	11A; 241; 244; 246; 26B; 27F	
			225/50R17 94	11A; 24C; 244; 26B; 27F	
			235/40R17 90	11A; 241; 244; 246; 26B; 27F	
			235/45R17 94	11A; 241; 244; 246; 26B; 27F	
			235/50R17 96	11A; 24C; 244; 26B; 26N; 27F	
			245/40R17 91	11A; 24C; 244; 26B; 27F	
			245/45R17 95	11A; 24C; 244; 26B; 27F	
			255/45R17 98	11A; 24C; 244; 26B; 26N; 27F	

Gutachten 366-0408-14-MURD/N3
zur Erteilung eines Nachtrags zur ABE 50159

zu V.1. **ANLAGE: 1**

Antragsteller: DIEWE GmbH

Radtyp: D717

Stand: 28.09.2017



Seite: 6 von 29

Verkaufsbezeichnung: **SEAT ALHAMBRA**

Fahrzeugtyp	Betriebserlaubnis	kW	Reifen	Auflagen zu Reifen	Auflagen
7N	e1*2007/46*0402*.. e1*2007/46*0435*..	85 - 125	225/45R17 94	11A; 21P; 248	Allradantrieb; Frontantrieb; 10B; 11B; 11G; 11H; 12A; 51A; 573; 71E; 723; 729; 73C; 74D; 74P; 75I; 76S
			235/45R17 94	11A; 21P; 24M; 245; 270	
		85 - 162	205/55R17 95	11A; 248; 51J; 56G	
			215/50R17 95	11A; 21P; 24M; 245; 270; 51J; 56G	
			225/45R17 94W	11A; 21P; 248	
			225/50R17	11A; 21P; 244; 245; 247; 270; 51G; 67F	
			235/45R17 94W	11A; 21P; 24M; 245; 270	
			245/45R17 95	11A; 21P; 244; 245; 247; 270	
			255/45R17 98	11A; 244; 247; 271; 57F; 67D	

Im Fahrzeug vorgeschriebene Fahrzeugsysteme, z. B. Reifendruckkontrollsysteme, müssen nach Anbau der Sonderräder funktionsfähig bleiben.

Verwendungsbereich/Fz-Hersteller : SKODA

Befestigungsteile : Kugelbundschauben M14x1,5, Schaftl. 27 mm, Durchm. 25,6 mm

Anzugsmoment der Befestigungsteile : 140 Nm

Verkaufsbezeichnung: **KODIAQ**

Fahrzeugtyp	Betriebserlaubnis	kW	Reifen	Auflagen zu Reifen	Auflagen
NS	e8*2007/46*0249*..	92 - 140	225/60R17 99	11A; 245; 248	nicht Scout / Cross; Allradantrieb; Frontantrieb; 10B; 11B; 11G; 11H; 12A; 51A; 71E; 723; 73C; 74D; 74P; 75I; 76S
			225/65R17 101	11A; 245; 248; 26J; 27B; 27H	
			235/60R17 102	11A; 24J; 248; 26J; 27B; 27H	
			245/55R17 102	11A; 241; 244; 246; 26N; 27I	

Verkaufsbezeichnung: **SUPERB**

Fahrzeugtyp	Betriebserlaubnis	kW	Reifen	Auflagen zu Reifen	Auflagen
3T	e11*2001/116*0326*..	88 - 206	225/50R17 94	11A; 24J; 244; 26B; 26N; 27H; 27P	ab e11*2001/116*0326*32; Kombi; Limousine; Allradantrieb; Frontantrieb; 10B; 11B; 11G; 11H; 12A; 51A; 71E; 723; 73C; 74D; 74P; 76S
			225/55R17 97	11A; 24J; 244; 26B; 26N; 27H; 27P	
			235/50R17 96	11A; 242; 244; 245; 247; 26B; 26N; 27H; 27P	
			245/45R17 95	11A; 24J; 244; 26B; 26N; 27H; 27P	
			245/50R17 99	11A; 24C; 244; 247; 26B; 26J; 27F; 27P	
			255/45R17 98	11A; 242; 244; 245; 247; 26B; 26N; 27H; 27P	

Gutachten 366-0408-14-MURD/N3
zur Erteilung eines Nachtrags zur ABE 50159

zu V.1. ANLAGE: 1

Antragsteller: DIEWE GmbH

Radtyp: D717

Stand: 28.09.2017



Seite: 7 von 29

Im Fahrzeug vorgeschriebene Fahrzeugsysteme, z. B. Reifendruckkontrollsysteme, müssen nach Anbau der Sonderräder funktionsfähig bleiben.

Verwendungsbereich/Fz-Hersteller : VOLKSWAGEN

Befestigungsteile : Kugelbundschrauben M14x1,5, Schaftl. 27 mm, Durchm. 25,6 mm

Anzugsmoment der Befestigungsteile : 120 Nm für Typ : AUV; 1F; 13; 3c; 3C; 3CC; 3d; 3D; 5N
 140 Nm für Typ : 3H; 5N; 7N

Verkaufsbezeichnung: **ARTEON**

Fahrzeugtyp	Betriebserlaubnis	kW	Reifen	Auflagen zu Reifen	Auflagen
3H	e1*2007/46*1725*..	110 -206	225/50R17 94	11A; 245; 248; 26B; 26N; 27B; 27H	Allradantrieb; Frontantrieb; 10B; 11B; 11G; 11H; 12A; 51A; 71E; 723; 73C; 74D; 74P; 76S
			225/55R17 97	11A; 245; 248; 26B; 26N; 27B; 27H	
			235/50R17 96	11A; 241; 244; 246; 26B; 26N; 27B; 27F	
			245/45R17 95	11A; 245; 248; 26B; 26N; 27B; 27H	
			245/50R17 99	11A; 241; 244; 246; 247; 26B; 26J; 27B; 27F	
			255/45R17 98	11A; 241; 244; 246; 26B; 26N; 27B; 27F	

Verkaufsbezeichnung: **EOS**

Fahrzeugtyp	Betriebserlaubnis	kW	Reifen	Auflagen zu Reifen	Auflagen
1F	e1*2001/116*0349*..	85 -147	215/45R17 87W	11A; 21B; 22H; 22L; 22Q; 24D; 24J	Cabrio; Frontantrieb; 10B; 11B; 11G; 11H; 12A; 51A; 71E; 723; 73C; 74D; 74P; 76S
			215/45R17 91	11A; 21B; 22H; 22L; 22Q; 24D; 24J	
			225/45R17 91	11A; 21B; 22F; 22L; 22Q; 24C; 24D	
			235/40R17 90	11A; 21B; 22F; 22L; 22Q; 24C; 24D	
		85 -184	205/50R17	11A; 21B; 22F; 22L; 22Q; 24D; 24J; 51G; 65H	
			235/45R17 94	11A; 21B; 22F; 22L; 22Q; 24C; 24D	

Verkaufsbezeichnung: **GOLF, GOLF VARIANT, GOLF SPORTSVAN, GOLF ALLTRACK**

Fahrzeugtyp	Betriebserlaubnis	kW	Reifen	Auflagen zu Reifen	Auflagen
AUV	e1*2007/46*0627*..	81 -135	215/45R17 88	11A; 245; 248; 26P; 27F	Golf Alltrack; 10B; 11B; 11G; 11H; 12A; 51A; 71E; 723; 73C; 74D; 74P; 76S
			225/45R17 91	11A; 241; 246; 248; 26P; 27F	
			225/50R17 94	11A; 241; 244; 246; 26B; 26N; 27F	
			235/45R17 94	11A; 241; 246; 248; 26B; 27F	
			245/40R17 91	11A; 241; 244; 246; 26B; 26N; 27F	
			245/45R17 95	11A; 241; 244; 246; 26B; 26N; 27F	

Gutachten 366-0408-14-MURD/N3
zur Erteilung eines Nachtrags zur ABE 50159

zu V.1. ANLAGE: 1

Antragsteller: DIEWE GmbH

Radtyp: D717

Stand: 28.09.2017



Seite: 8 von 29

Verkaufsbezeichnung: **PASSAT**

Fahrzeugtyp	Betriebserlaubnis	kW	Reifen	Auflagen zu Reifen	Auflagen
3c 3C	DE*2007/46*0547*.. e1*2001/116*0307*.. e1*2007/46*0502*.. e1*2007/46*0547*..	77 - 100	205/50R17 89	11A; 21B; 22H; 22L; 22Q; 241; 244; 246; 65H	Nicht Passat Alltrack (Cross); ab e1*2001/116*0307*24; bis e1*2001/116*0307*36; Kombi; Limousine; Allradantrieb; Frontantrieb; 10B; 11B; 11G; 11H; 12A; 51A; 573; 71E; 723; 73C; 74D; 74P
		77 - 110	235/40R17 90	11A; 21B; 22H; 22L; 22Q; 241; 244; 246	
		77 - 155	215/45R17 91	11A; 21P; 22L; 22Q; 241; 244; 246	
			225/45R17 91	11A; 21B; 22H; 22L; 22Q; 241; 244; 246	
		77 - 220	205/50R17	11A; 21B; 22H; 22L; 22Q; 241; 244; 246; 51G; 65H	
			205/50R17 93	11A; 21B; 22H; 22L; 22Q; 241; 244; 246; 65H	
			225/45R17 91Y	11A; 21B; 22H; 22L; 22Q; 241; 244; 246	
			235/40R17 94	11A; 21B; 22H; 22L; 22Q; 241; 244; 246	
			235/45R17 94	11A; 21B; 22H; 22L; 22Q; 241; 244; 246	
3C	e1*2001/116*0307*..	110 - 176	225/50R17 94	11A; 245; 26B; 27F	VW Passat Alltrack (B8) ab Mj.2014; Allradantrieb; 10B; 11B; 11G; 11H; 12A; 51A; 71E; 723; 73C; 74D; 74P; 76S
			225/55R17 97	11A; 245; 26B; 26N; 27F	
			235/50R17 96	11A; 245; 26B; 26N; 27F	
			245/45R17 95	11A; 245; 26B; 27F	
			245/50R17 99	11A; 241; 246; 248; 26B; 26J; 27F	
3C	e1*2001/116*0307*.. e1*2007/46*0502*.. e1*2007/46*0547*..	103 - 155	215/45R17 91W	11A; 22M; 248; 26P; 27I	Nur Passat Alltrack (Cross); bis e1*2001/116*0307*36; 10B; 11B; 11G; 11H; 12A; 51A; 573; 71E; 723; 729; 73C; 74D; 74P; 76S
			225/45R17 91W	11A; 22L; 245; 248; 26P; 27I	
			225/50R17 94	11A; 22L; 24J; 244; 26B; 27B; 27H	
			235/40R17 90W	11A; 22L; 24J; 248; 26P; 27B	
			235/45R17 94	11A; 22L; 24J; 248; 26P; 27B	
			245/40R17 91W	11A; 22L; 24J; 244; 26B; 27B; 27H	
			245/45R17 95	11A; 22L; 24J; 244; 26B; 27B; 27H	

Gutachten 366-0408-14-MURD/N3
zur Erteilung eines Nachtrags zur ABE 50159

zu V.1. ANLAGE: 1

Antragsteller: DIEWE GmbH

Radtyp: D717

Stand: 28.09.2017



Seite: 9 von 29

Verkaufsbezeichnung: **PASSAT**

Fahrzeugtyp	Betriebserlaubnis	kW	Reifen	Auflagen zu Reifen	Auflagen
3C	e1*2001/116*0307*..	88 -206	225/50R17 94	11A; 24J; 244; 247; 26B; 27F	ab e1*2001/116*0307*37; VW Passat (B8) ab Mj. 2014; nicht Passat Alltrack; Kombi; Stufenheck; Allradantrieb; Frontantrieb; 10B; 11B; 11G; 11H; 12A; 51A; 71E; 723; 73C; 74D; 74P; 76S
			225/55R17 97	11A; 24J; 244; 247; 26B; 26N; 27F	
			235/50R17 96	11A; 24C; 244; 247; 26B; 26N; 27F	
			245/45R17 95	11A; 24J; 244; 247; 26B; 27F	
			245/50R17 99	11A; 24C; 24D; 26B; 26J; 27F	
3C	e1*2001/116*0307*..	75 -110	205/50R17 89	11A; 21B; 22H; 22L; 22Q; 24C; 24D; 65H	nur bis e1*2001/116*0307*23; Kombi; Limousine; Allradantrieb; Frontantrieb; 10B; 11B; 11G; 11H; 12A; 51A; 573; 71E; 723; 73C; 74D; 74P
			235/40R17 90	11A; 21B; 22H; 22L; 22Q; 24C; 24D	
		75 -147	205/50R17 93	11A; 21B; 22H; 22L; 22Q; 24C; 24D; 65H	
			215/45R17 91	11A; 21P; 22L; 22Q; 24C; 24D	
			225/45R17 91	11A; 21B; 22H; 22L; 22Q; 24C; 24D	
			235/45R17 93	11A; 21B; 22H; 22L; 22Q; 24C; 24D	
		75 -184	235/40R17 94	11A; 21B; 22H; 22L; 22Q; 24C; 24D	
		75 -220	205/50R17	11A; 21B; 22H; 22L; 22Q; 24C; 24D; 51G; 65H	
			235/45R17 94	11A; 21B; 22H; 22L; 22Q; 24C; 24D	

Verkaufsbezeichnung: **PASSAT CC, CC**

Fahrzeugtyp	Betriebserlaubnis	kW	Reifen	Auflagen zu Reifen	Auflagen
3CC	e1*2001/116*0468*..	100 -220	235/45R17	11A; 21N; 21P; 22H; 22L; 24D; 24J; 51G	Limousine; Allradantrieb; Frontantrieb; 10B; 11B; 11G; 11H; 12A; 51A; 573; 71E; 723; 729; 73C; 74D; 74P
			245/45R17 95	11A; 21B; 21J; 22B; 22F; 24C; 24D	

Verkaufsbezeichnung: **SCIROCCO**

Fahrzeugtyp	Betriebserlaubnis	kW	Reifen	Auflagen zu Reifen	Auflagen
13	e1*2001/116*0471*..	90 -130	215/45R17 87W	11A; 24M; 51J	Coupe; Frontantrieb; 10B; 11B; 11G; 11H; 12A; 51A; 71E; 723; 73C; 74D; 74P; 76S
			215/45R17 87W	57E; 681; 684	
		90 -155	235/40R17 90	11A; 24J; 24M; 684	
		90 -206	225/45R17 91	11A; 24J; 24M	
			235/40R17 90Y	11A; 24J; 24M; 684	
			235/45R17 94	11A; 22L; 24J; 24M	
			245/40R17 91	11A; 22L; 24D; 57F; 681; 687	
			245/45R17 95	11A; 22B; 24D; 24J	

Gutachten 366-0408-14-MURD/N3
zur Erteilung eines Nachtrags zur ABE 50159

zu V.1. **ANLAGE: 1**

Antragsteller: DIEWE GmbH

Radtyp: D717

Stand: 28.09.2017



Seite: 10 von 29

Verkaufsbezeichnung: **TIGUAN**

Fahrzeugtyp	Betriebserlaubnis	kW	Reifen	Auflagen zu Reifen	Auflagen
5N	e1*2001/116*0450*.. e1*2007/46*0487*..	85 - 176	225/60R17 99	11A; 24J; 248; 27B; 27F	ab e1*2001/116*0450*24; ohne R-Line; ab e1*2007/46*0487*15; Allradantrieb; Frontantrieb; 10B; 11B; 11G; 11H; 12A; 51A; 71E; 723; 73C; 74D; 74P; 76S
			235/60R17 102	11A; 24C; 244; 247; 27B; 27F	
			245/55R17 102	11A; 24C; 244; 247; 27B; 27F	
			255/55R17 104	11A; 24C; 24D; 27B; 27F	
5N	e1*2001/116*0450*.. e1*2007/46*0487*..	81 - 155	225/55R17 97	11A; 22B	mit R-Line; bis e1*2007/46*0487*14; bis e1*2001/116*0450*23; Allradantrieb; Frontantrieb; 10B; 11B; 11G; 11H; 12A; 51A; 71E; 723; 73C; 74D; 74P; 76S
			225/60R17 99	11A; 22B	
			235/55R17 99	11A; 21P; 22B	
			245/50R17 99	11A; 21P; 22B; 22H	
			245/55R17 102	11A; 21P; 22B; 22H	
			255/50R17 101	11A; 21B; 22B; 22H	
5N	e1*2001/116*0450*.. e1*2007/46*0487*..	85 - 176	225/60R17 99	11A; 27B; 27F	ab e1*2001/116*0450*24; mit R-Line; ab e1*2007/46*0487*15; Allradantrieb; Frontantrieb; 10B; 11B; 11G; 11H; 12A; 51A; 71E; 723; 73C; 74D; 74P; 76S
			235/60R17 102	11A; 248; 27B; 27F	
			245/55R17 102	11A; 24J; 248; 27B; 27F	
			255/55R17 104	11A; 24J; 248; 27B; 27F	
5N	e1*2001/116*0450*.. e1*2007/46*0487*..	81 - 155	225/55R17 97	11A; 22I; 24D; 24J; 51J	ohne R-Line; bis e1*2007/46*0487*14; bis e1*2001/116*0450*23; Allradantrieb; Frontantrieb; 10B; 11B; 11G; 11H; 12A; 51A; 71E; 723; 73C; 74D; 74P
			225/60R17 99	11A; 21P; 22I; 22P; 24D; 24J; 51J	
			235/55R17 99	11A; 21P; 22B; 22H; 24D; 24J	
			245/50R17 99	11A; 21P; 22B; 22H; 24C; 24D	
			255/50R17 101	11A; 21P; 22B; 22H; 24C; 24D	

Verkaufsbezeichnung: **VW PHAETON**

Fahrzeugtyp	Betriebserlaubnis	kW	Reifen	Auflagen zu Reifen	Auflagen
3d	DE*2007/46*0452*.. e1*2007/46*0452*..	165 - 246	235/55R17 99	11A; 22B; 24J; 5JK	nicht V10 Diesel; 10B; 11B; 11G; 11H; 12A; 51A; 533; 573; 71E; 723; 729; 73C; 74D; 74P; 75I; 76S
3D	e1*2001/116*0189*.. e1*98/14*0189*..		245/50R17 99	11A; 22B; 24J; 24M; 5JK	
			255/50R17 101	11A; 21B; 22B; 24C; 24M	

Gutachten 366-0408-14-MURD/N3
zur Erteilung eines Nachtrags zur ABE 50159

zu V.1. ANLAGE: 1

Antragsteller: DIEWE GmbH

Radtyp: D717

Stand: 28.09.2017



Seite: 11 von 29

Verkaufsbezeichnung: **VW SHARAN**

Fahrzeugtyp	Betriebserlaubnis	kW	Reifen	Auflagen zu Reifen	Auflagen
7N	e1*2007/46*0401*.. e1*2007/46*0434*..	85 - 125	225/45R17 94	11A; 21P; 248	Allradantrieb; Frontantrieb; 10B; 11B; 11G; 11H; 12A; 51A; 573; 71E; 723; 729; 73C; 74D; 74P; 75I; 76S
			235/45R17 94	11A; 21P; 24M; 245; 270	
		85 - 162	205/55R17 95	11A; 248; 51J; 56G	
			215/50R17 95	11A; 21P; 24M; 245; 270; 51J; 56G	
			225/45R17 94W	11A; 21P; 248	
			225/50R17	11A; 21P; 244; 245; 247; 270; 51G; 67F	
			235/45R17 94W	11A; 21P; 24M; 245; 270	
			245/45R17 95	11A; 21P; 244; 245; 247; 270	
			255/45R17 98	11A; 244; 247; 271; 57F; 67D	

Auflagen

- 10B) Die mindestens erforderlichen Geschwindigkeitsbereiche der zu verwendenden Reifen sind unter Berücksichtigung der Loadindizes, mit Ausnahme der Reifen mit M+S-Profil, den Fahrzeugpapieren zu entnehmen, soweit im Verwendungsbereich keine Abweichungen festgelegt sind. Die für M+S Reifen zulässige Höchstgeschwindigkeit ist im Blickfeld des Fahrzeugführer sinnfällig anzugeben und diese zulässige Höchstgeschwindigkeit ist im Betrieb nicht zu überschreiten.
- 11A) Der vorschriftsmäßige Zustand des Fahrzeuges ist durch einen amtlich anerkannten Sachverständigen oder Prüfer für den Kraftfahrzeugverkehr oder einen Prüflingenieur einer Überwachungsorganisation oder einen Angestellten nach Abschnitt 4 der Anlage VIIIb zur StVZO unter Angabe von FAHRZEUGHERSTELLER, FAHRZEUGTYP und FAHRZEUGIDENTIFIZIERUNGSNUMMER auf einem Nachweis entsprechend dem im Beispielkatalog zum §19 StVZO veröffentlichten Muster bescheinigen zu lassen.
- 11B) Wird eine in diesem Gutachten aufgeführte Reifengröße verwendet, die nicht bereits in der Fahrzeuggenehmigung für diesen Fahrzeug-Typ/ -Variante/ -Version bzw. Fahrzeugausführung genannt ist, so sind die Angaben über die Reifengrößen in den Fahrzeugpapieren bei der nächsten Befassung mit den Fahrzeugpapieren durch die Zulassungsstelle unter Vorlage der Allgemeinen Betriebserlaubnis bzw. der Abnahmebestätigung nach §19 Abs. 3 der StVZO berichtigen zu lassen. Diese Berichtigung ist dann nicht erforderlich, wenn die ABE des Sonderrades eine Freistellung von der Pflicht zur Berichtigung der Fahrzeugpapiere enthält.
- 11G) Die Brems-, Lenkungsaggregate und das Fahrwerk mit Ausnahme von Sonder-Fahrwerksfedern müssen, sofern diese durch keine weiteren Auflagen berührt werden, dem Serienstand entsprechen. Für die Sonder-Fahrwerksfedern muß eine Allgemeine Betriebserlaubnis oder ein Teilegutachten vorliegen; gegen die Verwendung der Rad/Reifenkombination dürfen keine technischen Bedenken bestehen. Wird gleichzeitig mit dem Anbau der Sonderräder eine Fahrwerksänderung vorgenommen, so ist diese und ihre Auswirkung auf den Anbau der Sonderräder gesondert zu beurteilen.
- 11H) Wird das serienmäßige Ersatzrad verwendet, soll mit mäßiger Geschwindigkeit und nicht länger als erforderlich gefahren werden. Hierbei müssen die serienmäßigen Befestigungsteile verwendet werden. Bei Fahrzeugausführungen mit Allradantrieb ist bei Verwendung des Ersatzrades darauf zu achten, daß nur Reifen mit gleich großem Abrollumfang zulässig sind.
- 12A) Die Verwendung von Schneeketten ist nicht möglich, es sei denn, dass für den hier aufgeführten Fahrzeugtyp eine weitere Umrüstmöglichkeit im Gutachten aufgeführt ist. Für diese Umrüstung mit der Einschränkung in Spalte Auflagen "Reifen mit Schneeketten" sind die dort aufgeführten Auflagen und Hinweise zu beachten.

Gutachten 366-0408-14-MURD/N3
zur Erteilung eines Nachtrags zur ABE 50159

zu V.1. **ANLAGE: 1**

Antragsteller: DIEWE GmbH

Radtyp: D717

Stand: 28.09.2017



Seite: 12 von 29

- 21B) Durch Anlegen der vorderen Radhausausschnittkanten und Kunststoffinnenkotflügel über die gesamte Radhausausschnittkantenlänge ist die Freigängigkeit der Rad/Reifen-Kombination herzustellen.
- 21J) Durch Aufweiten bzw. Bearbeiten der vorderen Radhäuser im Bereich der Radaußenseite über die gesamte Radhausausschnittkantenlänge ist die Freigängigkeit der Rad/Reifen-Kombination herzustellen.
- 21N) Durch Aufweiten bzw. Ausstellen der vorderen Radhäuser im Bereich der Radaußenseite über die gesamte Radhausausschnittkantenlänge ist die Freigängigkeit der Rad/Reifen-Kombination unter Berücksichtigung der maximal zulässigen Betriebsbreite nach ETRTO bzw. WdK (1,04 fache Nennbreite des Reifens) herzustellen.
- 21P) Durch Anlegen bzw. Bearbeiten der vorderen Radhausausschnittkanten und Kunststoffinnenkotflügel über die gesamte Radhausausschnittkantenlänge ist die Freigängigkeit der Rad/Reifen-Kombination unter Berücksichtigung der maximal zulässigen Betriebsbreite nach ETRTO bzw. WdK (1,04 fache Nennbreite des Reifens) herzustellen.
- 22B) Durch Anlegen bzw. Bearbeiten der hinteren Radhausausschnittkanten und Kunststoffinnenkotflügel über die gesamte Radhausausschnittkantenlänge ist die Freigängigkeit der Rad/Reifen-Kombination herzustellen.
- 22F) Durch Aufweiten bzw. Ausstellen der hinteren Radhäuser im Bereich der Radaußenseite über die gesamte Radhausausschnittkantenlänge ist die Freigängigkeit der Rad/Reifen-Kombination herzustellen.
- 22H) Durch Aufweiten bzw. Ausstellen der hinteren Radhäuser im Bereich der Radaußenseite über die gesamte Radhausausschnittkantenlänge ist die Freigängigkeit der Rad/Reifen-Kombination unter Berücksichtigung der maximal zulässigen Betriebsbreite nach ETRTO bzw. WdK (1,04 fache Nennbreite des Reifens) herzustellen.
- 22I) Durch Anlegen bzw. Bearbeiten der hinteren Radhausausschnittkanten und Kunststoffinnenkotflügel über die gesamte Radhausausschnittkantenlänge ist die Freigängigkeit der Rad/Reifen-Kombination unter Berücksichtigung der maximal zulässigen Betriebsbreite nach ETRTO bzw. WdK (1,04 fache Nennbreite des Reifens) herzustellen.
- 22L) Durch Kürzen bis zum Schraubenkopf und komplettes Umbiegen der Befestigungslasche der Heckschürzenbefestigung ist eine ausreichende Freigängigkeit der Rad/Reifen-Kombination herzustellen.
- 22M) Durch Kürzen bis zum Schraubenkopf und komplettes Umbiegen der Befestigungslasche der Heckschürzenbefestigung ist eine ausreichende Freigängigkeit der Rad/Reifen-Kombination unter Berücksichtigung der maximal zulässigen Betriebsbreite nach ETRTO bzw. WdK (1,04 fache Nennbreite des Reifens) herzustellen.
- 22P) Durch vollkommenes Anlegen der Kunststoffinnenkotflügel der Hinterachse auf der Radaußenseite an die Radhauswand über die gesamte Radhausausschnittkantenlänge ist die Freigängigkeit der Rad/Reifen-Kombination unter Berücksichtigung der maximal zulässigen Betriebsbreite nach ETRTO bzw. WdK (1,04 fache Nennbreite des Reifens) herzustellen.
- 22Q) Durch vollkommenes Anlegen der Kunststoffinnenkotflügel der Hinterachse auf der Radaußenseite an die Radhauswand über die gesamte Radhausausschnittkantenlänge ist die Freigängigkeit der Rad/Reifen-Kombination herzustellen.
- 241) Die Radabdeckung an Achse 1 ist durch Ausstellen der Frontschürze und des Kotflügels oder durch Anbau von dauerhaft befestigten Karosserieteilen im Bereich 30 Grad vor der Radmitte herzustellen. Die gesamte Breite der Rad/Reifenkombination muss, unter Beachtung des maximal möglichen Betriebsmaßes des Reifens (1,04 fache der Nennbreite des Reifens), im oben genannten Bereich abgedeckt sein.
- 242) Die Radabdeckung an Achse 1 ist durch Ausstellen des Kotflügels oder durch Anbau von dauerhaft befestigten Karosserieteilen im Bereich 50 Grad hinter der Radmitte herzustellen. Die gesamte Breite der Rad/Reifenkombination muss, unter Beachtung des maximal möglichen Betriebsmaßes des Reifens (1,04 fache der Nennbreite des Reifens), im oben genannten Bereich abgedeckt sein.
- 244) Die Radabdeckung an Achse 2 ist durch Ausstellen der Heckschürze und des Kotflügels oder durch Anbau von dauerhaft befestigten Karosserieteilen im Bereich 50 Grad hinter der Radmitte herzustellen. Die gesamte Breite der Rad/Reifenkombination muss, unter Beachtung des maximal möglichen

Gutachten 366-0408-14-MURD/N3
zur Erteilung eines Nachtrags zur ABE 50159

zu V.1. ANLAGE: 1

Antragsteller: DIEWE GmbH

Radtyp: D717

Stand: 28.09.2017



Seite: 13 von 29

Betriebsmaßes des Reifens (1,04 fache der Nennbreite des Reifens), im oben genannten Bereich abgedeckt sein.

- 245) Die Radabdeckung an Achse 1 ist durch Ausstellen der Frontschürze und des Kotflügels oder durch Anbau von dauerhaft befestigten Karosserieteilen im Bereich 30 Grad vor der Radmitte herzustellen. Je nach Rüstzustand des Fahrzeuges (z. B. Fahrzeugtieferlegung, Radabdeckungsverbreiterung, usw.) kann es möglich sein, dass die Radabdeckung ausreichend ist. Die gesamte Breite der Rad/Reifenkombination muss, unter Beachtung des maximal möglichen Betriebsmaßes des Reifens (1,04 fache der Nennbreite des Reifens), im oben genannten Bereich abgedeckt sein.
- 246) Die Radabdeckung an Achse 1 ist durch Ausstellen des Kotflügels oder durch Anbau von dauerhaft befestigten Karosserieteilen im Bereich 50 Grad hinter der Radmitte herzustellen. Je nach Rüstzustand des Fahrzeuges (z. B. Fahrzeugtieferlegung, Radabdeckungsverbreiterung, usw.) kann es möglich sein, dass die Radabdeckung ausreichend ist. Die gesamte Breite der Rad/Reifenkombination muss, unter Beachtung des maximal möglichen Betriebsmaßes des Reifens (1,04 fache der Nennbreite des Reifens), im oben genannten Bereich abgedeckt sein.
- 247) Die Radabdeckung an Achse 2 ist durch Ausstellen des Kotflügels oder durch Anbau von dauerhaft befestigten Karosserieteilen im Bereich 30 Grad vor der Radmitte herzustellen. Je nach Rüstzustand des Fahrzeuges (z. B. Fahrzeugtieferlegung, Radabdeckungsverbreiterung, usw.) kann es möglich sein, dass die Radabdeckung ausreichend ist. Die gesamte Breite der Rad/Reifenkombination muss, unter Beachtung des maximal möglichen Betriebsmaßes des Reifens (1,04 fache der Nennbreite des Reifens), im oben genannten Bereich abgedeckt sein.
- 248) Die Radabdeckung an Achse 2 ist durch Ausstellen der Heckschürze und des Kotflügels oder durch Anbau von dauerhaft befestigten Karosserieteilen im Bereich 50 Grad hinter der Radmitte herzustellen. Je nach Rüstzustand des Fahrzeuges (z. B. Fahrzeugtieferlegung, Radabdeckungsverbreiterung, usw.) kann es möglich sein, dass die Radabdeckung ausreichend ist. Die gesamte Breite der Rad/Reifenkombination muss, unter Beachtung des maximal möglichen Betriebsmaßes des Reifens (1,04 fache der Nennbreite des Reifens), im oben genannten Bereich abgedeckt sein.
- 24C) Die Radabdeckung an Achse 1 ist durch Ausstellen der Frontschürze und des Kotflügels oder durch Anbau von dauerhaft befestigten Karosserieteilen im Bereich 30 Grad vor der Radmitte und 50 Grad hinter der Radmitte herzustellen. Die gesamte Breite der Rad/Reifenkombination muss, unter Beachtung des maximal möglichen Betriebsmaßes des Reifens (1,04 fache der Nennbreite des Reifens), im oben genannten Bereich abgedeckt sein.
- 24D) Die Radabdeckung an Achse 2 ist durch Ausstellen der Heckschürze und des Kotflügels oder durch Anbau von dauerhaft befestigten Karosserieteilen im Bereich 30 Grad vor der Radmitte und 50 Grad hinter der Radmitte herzustellen. Die gesamte Breite der Rad/Reifenkombination muss, unter Beachtung des maximal möglichen Betriebsmaßes des Reifens (1,04 fache der Nennbreite des Reifens), im oben genannten Bereich abgedeckt sein.
- 24J) Die Radabdeckung an Achse 1 ist durch Ausstellen der Frontschürze und des Kotflügels oder durch Anbau von dauerhaft befestigten Karosserieteilen im Bereich 30 Grad vor der Radmitte und 50 Grad hinter der Radmitte herzustellen. Je nach Rüstzustand des Fahrzeuges (z. B. Fahrzeugtieferlegung, Radabdeckungsverbreiterung, usw.) kann es möglich sein, dass die Radabdeckung ausreichend ist. Die gesamte Breite der Rad/Reifenkombination muss, unter Beachtung des maximal möglichen Betriebsmaßes des Reifens (1,04 fache der Nennbreite des Reifens), im oben genannten Bereich abgedeckt sein.
- 24M) Die Radabdeckung an Achse 2 ist durch Ausstellen der Heckschürze und des Kotflügels oder durch Anbau von dauerhaft befestigten Karosserieteilen im Bereich 30 Grad vor der Radmitte und 50 Grad hinter der Radmitte herzustellen. Je nach Rüstzustand des Fahrzeuges (z. B. Fahrzeugtieferlegung, Radabdeckungsverbreiterung, usw.) kann es möglich sein, dass die Radabdeckung ausreichend ist. Die gesamte Breite der Rad/Reifenkombination muss, unter Beachtung des maximal möglichen Betriebsmaßes des Reifens (1,04 fache der Nennbreite des Reifens), im oben genannten Bereich abgedeckt sein.

Gutachten 366-0408-14-MURD/N3
zur Erteilung eines Nachtrags zur ABE 50159

zu V.1. ANLAGE: 1

Antragsteller: DIEWE GmbH

Radtyp: D717

Stand: 28.09.2017



Seite: 14 von 29

- 26B) Durch Anlegen der vorderen Radhausausschnittkanten und Kunststoffinnenkotflügel ist die Freigängigkeit der Rad/Reifen-Kombination herzustellen. Die genauen Maße / Bereiche sind dem beigefügten Anhang / Hinweisblatt "Nacharbeitsprofile Fahrzeug" am Ende dieser Anlage zu entnehmen.
- 26J) Durch Aufweiten bzw. Ausstellen der vorderen Radhäuser ist die Freigängigkeit der Rad/Reifen-Kombination herzustellen. Die genauen Maße / Bereiche sind dem beigefügten Anhang / Hinweisblatt "Nacharbeitsprofile Fahrzeug" am Ende dieser Anlage zu entnehmen.
- 26N) Durch Aufweiten bzw. Ausstellen der vorderen Radhäuser ist die Freigängigkeit der Rad/Reifen-Kombination unter Berücksichtigung der maximal zulässigen Betriebsbreite nach ETRTO bzw. WdK (1,04 fache Nennbreite des Reifens) herzustellen. Die genauen Maße / Bereiche sind dem beigefügten Anhang / Hinweisblatt "Nacharbeitsprofile Fahrzeug" am Ende dieser Anlage zu entnehmen.
- 26P) Durch Anlegen der vorderen Radhausausschnittkanten und Kunststoffinnenkotflügel ist die Freigängigkeit der Rad/Reifen-Kombination unter Berücksichtigung der maximal zulässigen Betriebsbreite nach ETRTO bzw. WdK (1,04 fache Nennbreite des Reifens) herzustellen. Die genauen Maße / Bereiche sind dem beigefügten Anhang / Hinweisblatt "Nacharbeitsprofile Fahrzeug" am Ende dieser Anlage zu entnehmen.
- 270) Durch Aufweiten bzw. Ausstellen der hinteren Radhäuser im Bereich der Radaußenseite über die gesamte Radhausausschnittkantenlänge um 8,0 mm ist eine ausreichende Freigängigkeit der Rad/Reifen-Kombination unter Berücksichtigung der maximal zulässigen Betriebsbreite nach ETRTO bzw. WdK (1,04 fache Nennbreite des Reifens) herzustellen.
- 271) Durch Aufweiten bzw. Ausstellen der hinteren Radhäuser im Bereich der Radaußenseite über die gesamte Radhausausschnittkantenlänge um 13,0 mm ist eine ausreichende Freigängigkeit der Rad/Reifen-Kombination herzustellen.
- 27B) Durch Anlegen der hinteren Radhausausschnittkanten und Kunststoffinnenkotflügel ist die Freigängigkeit der Rad/Reifen-Kombination herzustellen. Die genauen Maße / Bereiche sind dem beigefügten Anhang / Hinweisblatt "Nacharbeitsprofile Fahrzeug" am Ende dieser Anlage zu entnehmen.
- 27F) Durch Aufweiten bzw. Ausstellen der hinteren Radhäuser ist die Freigängigkeit der Rad/Reifen-Kombination herzustellen. Die genauen Maße / Bereiche sind dem beigefügten Anhang / Hinweisblatt "Nacharbeitsprofile Fahrzeug" am Ende dieser Anlage zu entnehmen.
- 27H) Durch Aufweiten bzw. Ausstellen der hinteren Radhäuser ist die Freigängigkeit der Rad/Reifen-Kombination unter Berücksichtigung der maximal zulässigen Betriebsbreite nach ETRTO bzw. WdK (1,04 fache Nennbreite des Reifens) herzustellen. Die genauen Maße / Bereiche sind dem beigefügten Anhang / Hinweisblatt "Nacharbeitsprofile Fahrzeug" am Ende dieser Anlage zu entnehmen.
- 27I) Durch Anlegen der hinteren Radhausausschnittkanten und Kunststoffinnenkotflügel ist die Freigängigkeit der Rad/Reifen-Kombination unter Berücksichtigung der maximal zulässigen Betriebsbreite nach ETRTO bzw. WdK (1,04 fache Nennbreite des Reifens) herzustellen. Die genauen Maße / Bereiche sind dem beigefügten Anhang / Hinweisblatt "Nacharbeitsprofile Fahrzeug" am Ende dieser Anlage zu entnehmen.
- 27P) Durch Anlegen der Kunststoffinnenkotflügel auf der Radaußenseite an die hinteren Radhäuser über die gesamte Radhausausschnittkantenlänge ist die Freigängigkeit der Rad/Reifen-Kombination herzustellen. Die genauen Maße / Bereiche sind dem beigefügten Anhang / Hinweisblatt "Nacharbeitsprofile Fahrzeug" am Ende dieser Anlage zu entnehmen.
- 51A) Der vom Fahrzeughersteller (siehe Betriebsanleitung oder Reifenfülldruckhinweis am Fahrzeug) bzw. Reifenhersteller vorgeschriebene Reifenfülldruck ist zu beachten.
Die Verwendung von Reifen mit Notlaufeigenschaften ist laut Hersteller nur mit Reifenfülldrucküberwachungssystem zulässig.
- 51G) Die Verwendung dieser Rad/Reifen-Kombination ist nur zulässig, wenn diese Reifendimension in den Fahrzeugpapieren bereits serienmäßig eingetragen oder vom Fahrzeughersteller, s. Auszug aus der EG-Genehmigung des Fahrzeuges (EG-Übereinstimmungsbescheinigung), freigegeben ist. Der Loadindex, das Geschwindigkeitssymbol, die M+S-Kennzeichnung, die Hinweise und die Empfehlungen des Fahrzeugherstellers sind bei Verwendung dieser Reifengröße zu beachten.
- 51J) Die Verwendung dieser Reifengröße ist nur zulässig, wenn die Reifennennbreite, der in den Fahrzeugpapieren serienmäßig eingetragenen Mindestreifengröße, nicht unterschritten wird.

Gutachten 366-0408-14-MURD/N3
zur Erteilung eines Nachtrags zur ABE 50159

zu V.1. **ANLAGE: 1**

Antragsteller: DIEWE GmbH

Radtyp: D717

Stand: 28.09.2017



Seite: 15 von 29

- 52J) Diese Reifengröße ist nur mit M+S-Profil zulässig. Die Lauffläche und die Struktur sind bei M+S-Profil so konzipiert, dass sie vor allem auf Matsch und Schnee (Winter) bessere Fahreigenschaften gewährleisten.
- 533) Die Verwendung der Reifengrößen ist an PKW mit einer bauartbedingten Höchstgeschwindigkeit größer 250 km/h nicht zulässig.
- 54A) Es ist der Nachweis zu erbringen, daß die Anzeigen von Geschwindigkeitsmesser und Wegstreckenzähler innerhalb der zulässigen Toleranzen liegen. Sofern eine Angleichung durchgeführt wird, ist dies bei der Beurteilung weiterer Rad/Reifen-Kombinationen in den Fahrzeugpapieren zu berücksichtigen.
- 56G) Es ist eine Bestätigung des Reifenherstellers über die Montierbarkeit der Reifengröße auf dieser Felge erforderlich. Es wird empfohlen, den Nachweis der Eignung bei den Fahrzeugpapieren mitzuführen.
- 573) Die Verwendung unterschiedlicher Reifengrößen an Vorder- und Hinterachse ist an Fahrzeugen mit Allradantrieb nur zulässig, wenn deren Abrollumfänge gleich sind.
Es ist eine Bestätigung des Reifenherstellers über die tatsächlichen Abrollumfänge erforderlich, es wird empfohlen den Nachweis der Eignung bei den Fahrzeugpapieren mitzuführen.
Alle an ein und derselben Achse montierten Reifen müssen vom gleichen Reifentyp sein.
- 57E) Die Verwendung dieser Reifengröße ist auf dieser Radgröße nur an der Vorderachse zulässig.
- 57F) Die Verwendung dieser Reifengröße ist auf dieser Radgröße nur an der Hinterachse zulässig.
- 5ET) Die Verwendung dieser Reifengröße ist nur zulässig an Fahrzeugausführungen bis zu einer zulässigen Achslast von 1090kg.
- 5GA) Die Verwendung dieser Reifengröße ist nur zulässig an Fahrzeugausführungen bis zu einer zulässigen Achslast von 1200kg.
- 5GG) Die Verwendung dieser Reifengröße ist nur zulässig an Fahrzeugausführungen bis zu einer zulässigen Achslast von 1230kg.
- 5JK) Die Verwendung dieser Reifengröße ist nur zulässig an Fahrzeugausführungen bis zu einer zulässigen Achslast von 1550kg.
- 65H) Sofern Reifen der Größe 205/50 R 17 auf der Felge 8 J x 17 verwendet werden, ist eine Freigabe des Reifenherstellers erforderlich, es wird empfohlen den Nachweis der Eignung bei den Fahrzeugpapieren mitzuführen.
Alle an ein und derselben Achse montierten Reifen müssen vom gleichen Reifentyp sein.
- 67D) Folgende Rad/Reifen-Kombination ist zulässig:
- | | |
|--------------|--------------|
| | Reifengröße: |
| Vorderachse: | 225/50R17 |
| Hinterachse: | 255/45R17 |
- Ist eine der beiden Reifengrößen im Gutachten nicht aufgeführt, so ist die nicht aufgeführte Reifengröße nur auf einer anderen Felgengröße zulässig.
Die erforderlichen Auflagen und Hinweise sind achsweise zu beachten.
An Fahrzeugausführungen mit automatischem Blockierverhinderer (ABV) bzw. Antriebsschlupfregelung (ASR) dürfen nur Reifen verwendet werden, deren Differenz im Abrollumfang kleiner als 1% ist. Es ist eine Bestätigung des Reifenherstellers über die tatsächlichen Abrollumfänge erforderlich; es wird empfohlen den Nachweis der Eignung bei den Fahrzeugpapieren mitzuführen.
Alle an ein und derselben Achse montierten Reifen müssen vom gleichen Reifentyp sein.
- 67F) Folgende Rad/Reifen-Kombination ist zulässig:
- | | |
|--------------|--------------|
| | Reifengröße: |
| Vorderachse: | 205/55R17 |
| Hinterachse: | 225/50R17 |
- Ist eine der beiden Reifengrößen im Gutachten nicht aufgeführt, so ist die nicht aufgeführte Reifengröße nur auf einer anderen Felgengröße zulässig.
Die erforderlichen Auflagen und Hinweise sind achsweise zu beachten.
Alle an ein und derselben Achse montierten Reifen müssen vom gleichen Reifentyp sein.

Gutachten 366-0408-14-MURD/N3
zur Erteilung eines Nachtrags zur ABE 50159

zu V.1. ANLAGE: 1

Antragsteller: DIEWE GmbH

Radtyp: D717

Stand: 28.09.2017



Seite: 16 von 29

681) Folgende Rad/Reifen-Kombination ist zulässig:

Vorderachse:

Hinterachse:

Reifengröße:

215/45R17

245/40R17

Ist eine der beiden Reifengrößen im Gutachten nicht aufgeführt, so ist die nicht aufgeführte Reifengröße nur auf einer anderen Felgengröße zulässig.

Die erforderlichen Auflagen und Hinweise sind achsweise zu beachten.

An Fahrzeugausführungen mit automatischem Blockierverhinderer (ABV) bzw. Antriebsschlupfregelung (ASR) dürfen nur Reifen verwendet werden, deren Differenz im Abrollumfang kleiner als 1% ist. Es ist eine Bestätigung des Reifenherstellers über die tatsächlichen Abrollumfänge erforderlich; es wird empfohlen den Nachweis der Eignung bei den Fahrzeugpapieren mitzuführen.

Alle an ein und derselben Achse montierten Reifen müssen vom gleichen Reifentyp sein.

684) Folgende Rad/Reifen-Kombination ist zulässig:

Vorderachse:

Hinterachse:

Reifengröße:

215/45R17

235/40R17

Ist eine der beiden Reifengrößen im Gutachten nicht aufgeführt, so ist die nicht aufgeführte Reifengröße nur auf einer anderen Felgengröße zulässig.

Die erforderlichen Auflagen und Hinweise sind achsweise zu beachten.

An Fahrzeugausführungen mit automatischem Blockierverhinderer (ABV) bzw. Antriebsschlupfregelung (ASR) dürfen nur Reifen verwendet werden, deren Differenz im Abrollumfang kleiner als 1% ist. Es ist eine Bestätigung des Reifenherstellers über die tatsächlichen Abrollumfänge erforderlich; es wird empfohlen den Nachweis der Eignung bei den Fahrzeugpapieren mitzuführen.

Alle an ein und derselben Achse montierten Reifen müssen vom gleichen Reifentyp sein.

687) Folgende Rad/Reifen-Kombination ist zulässig:

Vorderachse:

Hinterachse:

Reifengröße:

225/45R17

245/40R17

Ist eine der beiden Reifengrößen im Gutachten nicht aufgeführt, so ist die nicht aufgeführte Reifengröße nur auf einer anderen Felgengröße zulässig.

Die erforderlichen Auflagen und Hinweise sind achsweise zu beachten.

An Fahrzeugausführungen mit automatischem Blockierverhinderer (ABV) bzw. Antriebsschlupfregelung (ASR) dürfen nur Reifen verwendet werden, deren Differenz im Abrollumfang kleiner als 1% ist. Es ist eine Bestätigung des Reifenherstellers über die tatsächlichen Abrollumfänge erforderlich; es wird empfohlen den Nachweis der Eignung bei den Fahrzeugpapieren mitzuführen.

Alle an ein und derselben Achse montierten Reifen müssen vom gleichen Reifentyp sein.

71E) Zum Auswuchten der Sonderräder dürfen an der Felgenaußenseite nur Klebegewichte angebracht werden.

723) Es ist nur die Verwendung von Metallschraubventilen mit Überwurfmutter von außen, die weitgehend den Normen (DIN, E.T.R.T.O. bzw. Tire and Rim) entsprechen und die für einen Ventilloch-Nennndurchmesser von 11,3 mm geeignet sind, zulässig.

Das Ventil darf nicht über den Felgenrand hinausragen. Es sind die Montagehinweise des Ventilherstellers zu beachten.

729) Bei Fahrzeugen mit serienmäßigen Reifenfülldruckkontrollsystem mit Druckmesssensor am Rad kann das serienmäßige System verwendet werden, wenn beim Einbau in Sonderräder die Hinweise des Fahrzeugherstellers bzw. des Systemherstellers und bei nachgerüsteten Reifenfülldrucksensoren die Einbauanleitung des Teileherstellers beachtet werden.

73C) Es ist nur die Verwendung von schlauchlosen Reifen zulässig.

740) Der Festsitz der Radbefestigungsteile und der Räder ist nur sichergestellt, wenn Sie die u. g. Hinweise befolgen:

1. Schrauben Sie bei der Radmontage alle Radbefestigungsteile gleichmäßig mit der Hand ein.
2. Ziehen Sie die Radschrauben/- muttern über Kreuz an.
3. Lassen Sie das Fahrzeug auf den Boden ab und ziehen Sie über Kreuz alle

Gutachten 366-0408-14-MURD/N3
zur Erteilung eines Nachtrags zur ABE 50159

zu V.1. ANLAGE: 1

Antragsteller: DIEWE GmbH

Radtyp: D717

Stand: 28.09.2017



Seite: 17 von 29

- Radbefestigungsteile mit dem vorgeschriebenen erhöhten Anzugsdrehmoment fest.
4. Nach einer Fahrstrecke von ca. 50 km ist das Anzugsdrehmoment der Radbefestigungsteile zu überprüfen.
5. Nach einer Fahrstrecke von ca. 200 km ist das Anzugsdrehmoment der Radbefestigungsteile nochmals zu überprüfen.
- 74A) Es dürfen nur die vom Radhersteller mitzuliefernden Radbefestigungsteile verwendet werden, dabei ist die Gewindegröße der serienmäßigen Befestigungsteile zu beachten. Bei Verwendung von Radschrauben, ist die, in der Anlage zum Gutachten, dem Fahrzeug zugeordnete Schaftlänge zu beachten.
- 74D) Es dürfen nur die serienmäßigen Radbefestigungsteile vom Fahrzeughersteller verwendet werden.
- 74P) Radausführungen mit Zentrierring im Mittenloch sind nur zulässig, wenn die im Gutachten beschriebenen Zentrierringe verwendet werden.
- 75I) Die zulässige Achslast des Fahrzeugs darf nicht größer sein als das Zweifache der auf Seite 1 dieser Anlage angegebenen Radlast unter Berücksichtigung des angegebenen Abrollumfanges, gegebenenfalls ist die erhöhte Achslast im Anhängerbetrieb anzupassen oder zu streichen.
- 76S) Die Verwendung dieser Radgröße ist nicht zulässig an Fahrzeugausführungen, die serienmäßig mit mindestens 18-Zoll-Rädern ausgerüstet sind.
- AFI) Die Verwendung dieser Reifengröße ist an Fahrzeugen mit 6-Zylinder-Motoren nur mit M+S-Profil zulässig.

Gutachten 366-0408-14-MURD/N3
zur Erteilung eines Nachtrags zur ABE 50159

zu V.1. ANLAGE: 1

Antragsteller: DIEWE GmbH

Radtyp: D717

Stand: 28.09.2017



Seite: 18 von 29

Nacharbeitsprofile Fahrzeug

Fahrzeug:

Hersteller: AUDI
Fahrzeugtyp: 8V
Genehm.Nr.: e1*2007/46*0607*..
Handelsbez.: AUDI A3, S3

Variante(n): Frontantrieb, Limousine

Nacharbeit Radhausausschnittkantenbereich:

Auflagen	Nacharbeit im Bereich		Achse
	von [mm]	bis [mm]	
26P	x = 350	y = 250	VA
26B	x = 400	y = 300	VA

Aufweiten Radhausausschnittkantenbereich:

Auflagen	Im Bereich		Aufweiten um [mm]	Achse
	von [mm]	bis [mm]		
26N	x = 400	y = 400	8	VA
26J	x = 400	y = 400	20	VA
27H	x = 350	y = 350	8	HA
27F	x = 350	y = 350	20	HA

Gutachten 366-0408-14-MURD/N3
zur Erteilung eines Nachtrags zur ABE 50159

zu V.1. **ANLAGE: 1**

Antragsteller: DIEWE GmbH

Radtyp: D717

Stand: 28.09.2017



Seite: 19 von 29

Fahrzeug:

Hersteller: AUDI
Fahrzeugtyp: 8U
Genehm.Nr.: e1*2007/46*0591*..
Handelsbez.: AUDI Q3

Variante(n): Allradantrieb, Frontantrieb, Kombilimousine

Nacharbeit Radhausausschnittkantenbereich:

Auflagen	Nacharbeit im Bereich		Achse
	von [mm]	bis [mm]	
26B	x = 290	y = 390	VA
26P	x = 240	y = 340	VA
27B	x = 335	y = 400	HA
27I	x = 285	y = 355	HA

Aufweiten Radhausausschnittkantenbereich:

Auflagen	Im Bereich		Aufweiten um [mm]	Achse
	von [mm]	bis [mm]		
26J	x = 290	y = 390	30	VA
26N	x = 290	y = 390	10	VA
27F	x = 335	y = 400	30	HA
27H	x = 335	y = 400	10	HA

Gutachten 366-0408-14-MURD/N3
zur Erteilung eines Nachtrags zur ABE 50159

zu V.1. **ANLAGE: 1**

Antragsteller: DIEWE GmbH

Radtyp: D717

Stand: 28.09.2017



Seite: 20 von 29

Fahrzeug:

Hersteller: SEAT
Fahrzeugtyp: 5F
Genehm.Nr.: e9*2007/46*0094*..
Handelsbez.: LEON / LEON SC / LEON ST / LEON X-PERIENCE

Variante(n): Frontantrieb, Kombi, 5-türig

Nacharbeit Radhausausschnittkantenbereich:

Auflagen	Nacharbeit im Bereich		Achse
	von [mm]	bis [mm]	
26B	x = 200	y = 300	VA
26P	x = 150	y = 250	VA

Aufweiten Radhausausschnittkantenbereich:

Auflagen	Im Bereich		Aufweiten um [mm]	Achse
	von [mm]	bis [mm]		
26J	x = 200	y = 300	10	VA
26N	x = 200	y = 300	8	VA
27F	x = 300	y = 310	30	HA
27H	x = 300	y = 310	8	HA

Gutachten 366-0408-14-MURD/N3
zur Erteilung eines Nachtrags zur ABE 50159

zu V.1. **ANLAGE: 1**

Antragsteller: DIEWE GmbH

Radtyp: D717

Stand: 28.09.2017



Seite: 21 von 29

Fahrzeug:

Hersteller: SKODA
Fahrzeugtyp: 3T
Genehm.Nr.: e11*2001/116*0326*..
Handelsbez.: SUPERB

Variante(n): ab e11*2001/116*0326*32, Allradantrieb, Frontantrieb, Kombi, Limousine

Nacharbeit Radhausausschnittkantenbereich:

Auflagen	Nacharbeit im Bereich		Achse
	von [mm]	bis [mm]	
26B	x = 310	y = 300	VA
26P	x = 260	y = 250	VA
27P	x = 300	y = 300	HA

Aufweiten Radhausausschnittkantenbereich:

Auflagen	Im Bereich		Aufweiten um [mm]	Achse
	von [mm]	bis [mm]		
26J	x = 310	y = 300	23	VA
26N	x = 310	y = 300	8	VA
27F	x = 300	y = 300	23	HA
27H	x = 300	y = 300	8	HA

Gutachten 366-0408-14-MURD/N3
zur Erteilung eines Nachtrags zur ABE 50159

zu V.1. **ANLAGE: 1**

Antragsteller: DIEWE GmbH

Radtyp: D717

Stand: 28.09.2017



Seite: 22 von 29

Fahrzeug:

Hersteller: SKODA
Fahrzeugtyp: NS
Genehm.Nr.: e8*2007/46*0249*..
Handelsbez.: KODIAQ

Variante(n): Allradantrieb, Frontantrieb, nicht Scout / Cross

Nacharbeit Radhausausschnittkantenbereich:

Auflagen	Nacharbeit im Bereich		Achse
	von [mm]	bis [mm]	
27I	x = 240	y = 200	HA
27B	x = 290	y = 250	HA

Aufweiten Radhausausschnittkantenbereich:

Auflagen	Im Bereich		Aufweiten um [mm]	Achse
	von [mm]	bis [mm]		
26N	x = 230	y = 160	8	VA
26J	x = 280	y = 210	34	VA
27H	x = 290	y = 250	8	HA
27F	x = 290	y = 250	23	HA

Gutachten 366-0408-14-MURD/N3
zur Erteilung eines Nachtrags zur ABE 50159

zu V.1. **ANLAGE: 1**

Antragsteller: DIEWE GmbH

Radtyp: D717

Stand: 28.09.2017



Seite: 23 von 29

Fahrzeug:

Hersteller: VW
Fahrzeugtyp: AUV
Genehm.Nr.: e1*2007/46*0627*..
Handelsbez.: GOLF, GOLF VARIANT, GOLF SPORTSVAN, GOLF ALLTRACK

Variante(n):

Nacharbeit Radhausausschnittkantenbereich:

Auflagen	Nacharbeit im Bereich		Achse
	von [mm]	bis [mm]	
26B	x = 260	y = 280	VA
26P	x = 210	y = 230	VA

Aufweiten Radhausausschnittkantenbereich:

Auflagen	Im Bereich		Aufweiten um [mm]	Achse
	von [mm]	bis [mm]		
26J	x = 260	y = 280	10	VA
26N	x = 260	y = 280	8	VA
27F	y = 300	y = 320	30	HA
27H	x = 300	y = 320	8	HA

Gutachten 366-0408-14-MURD/N3
zur Erteilung eines Nachtrags zur ABE 50159

zu V.1. **ANLAGE: 1**

Antragsteller: DIEWE GmbH

Radtyp: D717

Stand: 28.09.2017



Seite: 24 von 29

Fahrzeug:

Hersteller: VW
Fahrzeugtyp: 5N
Genehm.Nr.: e1*2001/116*0450*..
Handelsbez.: TIGUAN

Variante(n): ab e1*2001/116*0450*24, Allradantrieb, Frontantrieb

Nacharbeit Radhausausschnittkantenbereich:

Auflagen	Nacharbeit im Bereich		Achse
	von [mm]	bis [mm]	
27B	x = 300	y = 330	HA
27I	x = 250	y = 280	HA

Aufweiten Radhausausschnittkantenbereich:

Auflagen	Im Bereich		Aufweiten um [mm]	Achse
	von [mm]	bis [mm]		
27H	x = 300	y = 330	8	HA
27F	x = 300	y = 330	30	HA

Gutachten 366-0408-14-MURD/N3
zur Erteilung eines Nachtrags zur ABE 50159

zu V.1. **ANLAGE: 1**

Antragsteller: DIEWE GmbH

Radtyp: D717

Stand: 28.09.2017



Seite: 25 von 29

Fahrzeug:

Hersteller: VW
Fahrzeugtyp: 3C
Genehm.Nr.: e1*2007/46*0502*..
Handelsbez.: PASSAT

Variante(n): Allradantrieb, Frontantrieb, Nur Passat Alltrack (Cross)

Nacharbeit Radhausausschnittkantenbereich:

Auflagen	Nacharbeit im Bereich		Achse
	von [mm]	bis [mm]	
26B	x = 310	y = 300	VA
26P	x = 260	y = 250	VA
27B	x = 300	y = 280	HA
27I	x = 250	y = 230	HA

Aufweiten Radhausausschnittkantenbereich:

Auflagen	Im Bereich		Aufweiten um [mm]	Achse
	von [mm]	bis [mm]		
26N	x = 310	y = 300	7	VA
27H	x = 300	y = 280	8	HA
27F	x = 300	y = 280	13	HA

Gutachten 366-0408-14-MURD/N3
zur Erteilung eines Nachtrags zur ABE 50159

zu V.1. **ANLAGE: 1**

Antragsteller: DIEWE GmbH

Radtyp: D717

Stand: 28.09.2017



Seite: 26 von 29

Fahrzeug:

Hersteller: VW
Fahrzeugtyp: 3H
Genehm.Nr.: e1*2007/46*1725*..
Handelsbez.: ARTEON

Variante(n):

Nacharbeit Radhausausschnittkantenbereich:

Auflagen	Nacharbeit im Bereich		Achse
	von [mm]	bis [mm]	
26B	x = 220	y = 230	VA
26P	x = 170	y = 180	VA
27B	x = 270	y = 290	HA
27I	x = 220	y = 240	HA

Aufweiten Radhausausschnittkantenbereich:

Auflagen	Im Bereich		Aufweiten um [mm]	Achse
	von [mm]	bis [mm]		
26J	x = 220	y = 230	25	VA
26N	x = 220	y = 230	8	VA
27F	x = 270	y = 290	25	HA
27H	x = 270	y = 290	8	HA

Gutachten 366-0408-14-MURD/N3
zur Erteilung eines Nachtrags zur ABE 50159

zu V.1. **ANLAGE: 1**

Antragsteller: DIEWE GmbH

Radtyp: D717

Stand: 28.09.2017



Seite: 27 von 29

Fahrzeug:

Hersteller: VW
Fahrzeugtyp: 3C
Genehm.Nr.: e1*2001/116*0307*..
Handelsbez.: PASSAT

Variante(n): Allradantrieb, Frontantrieb, Nur Passat Alltrack (Cross)

Nacharbeit Radhausausschnittkantenbereich:

Auflagen	Nacharbeit im Bereich		Achse
	von [mm]	bis [mm]	
26B	x = 310	y = 300	VA
26P	x = 260	y = 250	VA
27B	x = 300	y = 280	HA
27I	x = 250	y = 230	HA

Aufweiten Radhausausschnittkantenbereich:

Auflagen	Im Bereich		Aufweiten um [mm]	Achse
	von [mm]	bis [mm]		
26N	x = 310	y = 300	7	VA
27H	x = 300	y = 280	8	HA
27F	x = 300	y = 280	13	HA

Gutachten 366-0408-14-MURD/N3
zur Erteilung eines Nachtrags zur ABE 50159

zu V.1. **ANLAGE: 1**

Antragsteller: DIEWE GmbH

Radtyp: D717

Stand: 28.09.2017



Seite: 28 von 29

Fahrzeug:

Hersteller: VW
Fahrzeugtyp: 3C
Genehm.Nr.: e1*2001/116*0307*..
Handelsbez.: PASSAT

Variante(n):

Nacharbeit Radhausausschnittkantenbereich:

Auflagen	Nacharbeit im Bereich		Achse
	von [mm]	bis [mm]	
26B	x = 400	y = 300	VA
26P	x = 370	y = 250	VA

Aufweiten Radhausausschnittkantenbereich:

Auflagen	Im Bereich		Aufweiten um [mm]	Achse
	von [mm]	bis [mm]		
26J	x = 400	y = 300	15	VA
26N	x = 400	y = 300	8	VA
27F	x = 300	y = 400	30	HA
27H	x = 300	y = 400	8	HA

Gutachten 366-0408-14-MURD/N3
zur Erteilung eines Nachtrags zur ABE 50159

zu V.1. **ANLAGE: 1**

Antragsteller: DIEWE GmbH

Radtyp: D717

Stand: 28.09.2017



Seite: 29 von 29

Fahrzeug:

Hersteller: VW
Fahrzeugtyp: 3C
Genehm.Nr.: e1*2007/46*0547*..
Handelsbez.: PASSAT

Variante(n): Allradantrieb, Frontantrieb, Nur Passat Alltrack (Cross)

Nacharbeit Radhausausschnittkantenbereich:

Auflagen	Nacharbeit im Bereich		Achse
	von [mm]	bis [mm]	
26B	x = 310	y = 300	VA
26P	x = 260	y = 250	VA
27B	x = 300	y = 280	HA
27I	x = 250	y = 230	HA

Aufweiten Radhausausschnittkantenbereich:

Auflagen	Im Bereich		Aufweiten um [mm]	Achse
	von [mm]	bis [mm]		
26N	x = 310	y = 300	7	VA
27H	x = 300	y = 280	8	HA
27F	x = 300	y = 280	13	HA

Gutachten 366-0408-14-MURD/N3
zur Erteilung eines Nachtrags zur ABE 50159

zu V.1. **ANLAGE: 2**

Antragsteller: DIEWE GmbH

Radtyp: D717

Stand: 28.09.2017



Seite: 1 von 45

Fahrzeughersteller : **AUDI, SEAT, SEAT, S.A., SKODA, VOLKSWAGEN**

Raddaten:

Radgröße nach Norm : 8 J X 17 H2

Einpreßtiefe (mm) : 39

Lochkreis (mm)/Lochzahl : 112/5

Zentrierart : Mittenzentrierung

Technische Daten, Kurzfassung

Ausführung	Ausführungsbezeichnung		Mittell och (mm)	Zentrierring- werkstoff	zul. Rad- last (kg)	zul. Abroll umf. (mm)	gültig ab Fertig datum
	Kennzeichnung Rad	Kennzeichnung Zentrierring					
511239571	LK 112	Ø66.6 Ø57.1	57,1	Kunststoff	690	2208	11/14
511239571	LK 112	Ø66.6 Ø57.1	57,1	Kunststoff	700	2178	11/14
511239571	LK 112	Ø66.6 Ø57.1	57,1	Kunststoff	725	2105	11/14

Im Fahrzeug vorgeschriebene Fahrzeugsysteme, z. B. Reifendruckkontrollsysteme, müssen nach Anbau der Sonderräder funktionsfähig bleiben.

Verwendungsbereich/Fz-Hersteller : **AUDI**

Befestigungsteile : Kugelbundschrauben M14x1,5, Schaftl. 27 mm, Durchm. 25,6 mm, für Typ : 4F; 8V; 8H; 8J; 8P; 8PA; 8E; 4B; 8PB; GA; B5; 4F1

Befestigungsteile : Kugelbundschrauben M14x1,5, Schaftl. 30 mm, Durchm. 25,6 mm, für Typ : 8U; 8U1

Anzugsmoment der Befestigungsteile : 110 Nm für Typ : B5
120 Nm für Typ : 4B; 4F; 4F1; 8E; 8H; 8J; 8P; 8PA; 8PB; 8V
140 Nm für Typ : GA
200 Nm für Typ : 8U erhöhtes Anzugsmoment; 8U1 erhöhtes Anzugsmoment

Verkaufsbezeichnung: **AUDI A3 CABRIOLET**

Fahrzeugtyp	Betriebserlaubnis	kW	Reifen	Auflagen zu Reifen	Auflagen
8P	e1*2001/116*0456*..	75 - 147	215/45R17 91	11A; 21P; 22H; 22M; 24J; 24M; 51J	Cabrio; Frontantrieb; 10B; 11B; 11G; 11H; 12A; 51A; 71E; 723; 73C; 74D; 74P; 77E
			225/45R17 91	11A; 21P; 22H; 22M; 24J; 24M	
			235/40R17 90	11A; 21P; 22H; 22M; 24C; 24D	
			235/45R17 94	11A; 21B; 22F; 22L; 24C; 24D; 54A	
			245/40R17 91	11A; 22F; 22L; 24D; 57F; 681; 687	

Gutachten 366-0408-14-MURD/N3
zur Erteilung eines Nachtrags zur ABE 50159

zu V.1. ANLAGE: 2

Antragsteller: DIEWE GmbH

Radtyp: D717

Stand: 28.09.2017



Seite: 2 von 45

Verkaufsbezeichnung: **AUDI A3, S3**

Fahrzeugtyp	Betriebserlaubnis	kW	Reifen	Auflagen zu Reifen	Auflagen
8V	e1*2007/46*0607*..	77 -140	215/45R17 91	11A; 245; 248; 26B	Sportback (4-türig); inkl. S3; 2-türig; Allradantrieb; Frontantrieb; 10B; 11B; 11G; 11H; 12A; 51A; 71E; 723; 73C; 74D; 74P; 76S; 77E
			225/45R17 91	11A; 245; 248; 26B; 26N; 27H	
			235/40R17 90	nicht e-tron; 11A; 24J; 244; 26B; 26N; 27H	
			235/45R17 94	nicht e-tron; 11A; 24J; 244; 26B; 26N; 27H	
			245/40R17 91	nicht e-tron; 11A; 241; 244; 246; 26B; 26J; 27F; 681; 687	
		206 -228	215/45R17 91	11A; 245; 248; 26B; 52J	
			225/45R17 91	11A; 245; 248; 26B; 26N; 27H; 52J	
			235/40R17 90	nicht e-tron; 11A; 24J; 244; 26B; 26N; 27H; 52J	
			235/45R17 94	nicht e-tron; 11A; 24J; 244; 26B; 26N; 27H; 52J	
			245/40R17 91	nicht e-tron; 11A; 241; 244; 246; 26B; 26J; 27F; 52J; 681; 687	
8V	e1*2007/46*0607*..	77 -140	215/45R17 87Y		Cabrio; Limousine; Allradantrieb; Frontantrieb; 10B; 11B; 11G; 11H; 12A; 51A; 71E; 723; 73C; 74D; 74P; 76S; 77E
		77 -228	225/45R17 91		
			235/40R17 90	11A; 245; 26P	
			235/45R17 94	11A; 245; 26P	
			245/40R17 91	11A; 245; 248; 26P; 27H	
			245/45R17 95	11A; 245; 248; 26P; 27H	
		206 -228	215/45R17 M+S	52J	

Gutachten 366-0408-14-MURD/N3
zur Erteilung eines Nachtrags zur ABE 50159

zu V.1. **ANLAGE: 2**

Antragsteller: DIEWE GmbH

Radtyp: D717

Stand: 28.09.2017



Seite: 3 von 45

Verkaufsbezeichnung: **AUDI A3,S3**

Fahrzeugtyp	Betriebserlaubnis	kW	Reifen	Auflagen zu Reifen	Auflagen
8P	e1*2001/116*0217*..	66 - 110	205/50R17 89	11A; 21B; 22L; 22Q; 24C; 24M; 56G	Sportback (4-türig); S3; Schrägheck 2- türig; 10B; 11B; 11G; 11H; 12A; 51A; 573; 71E; 723; 73C; 74D; 74P; 77E
8PA	e1*2001/116*0418*..		215/45R17 87W	11A; 21B; 22L; 22Q; 24J; 24M; 5ET	
8PB	e13*2007/46*1082*..	66 - 147	205/50R17 93	11A; 21B; 22L; 22Q; 24C; 24M; 56G	
			215/45R17 91	11A; 21B; 22L; 22Q; 24J; 24M	
			245/40R17 91	Frontantrieb; 11A; 22F; 22L; 22Q; 24D; 57F; 681; 687	
		66 - 184	225/45R17 91	11A; 21B; 22L; 22Q; 24C; 24M	
			235/40R17 90	11A; 21B; 22L; 22Q; 24C; 24D	
			235/45R17 93	11A; 21B; 22L; 22Q; 24C; 24D	
		66 - 195	205/50R17	11A; 21B; 22L; 22Q; 24C; 24M; 51G; 52J; 56G	
			225/45R17 91 M+S	11A; 21B; 22L; 22Q; 24C; 24M; 52J	
			235/40R17 90	11A; 21B; 22L; 22Q; 24C; 24D; 52J	
			235/45R17 93	11A; 21B; 22L; 22Q; 24C; 24D; 52J	

Verkaufsbezeichnung: **AUDI A4, AUDI S4**

Fahrzeugtyp	Betriebserlaubnis	kW	Reifen	Auflagen zu Reifen	Auflagen
B5	e1*93/81*0013*.. e1*98/14*0013*..	81 - 92	215/45R17 87	11A; 367; 5ET	Kombi; Limousine; Allradantrieb; 10B; 11B; 11G; 11H; 12A; 51A; 71E; 723; 73C; 74D; 74P; 77E
			225/45R17-90	11A; 367	
		110 - 132	215/45R17	nicht für TDI V6; 11A; 367; 5ET; 631	
		110 - 142	225/45R17	11A; 367; 631	

Verkaufsbezeichnung: **AUDI A4 CABRIOLET**

Fahrzeugtyp	Betriebserlaubnis	kW	Reifen	Auflagen zu Reifen	Auflagen
8H	e1*2001/116*0177*.. e1*98/14*0177*..	96 - 162	225/45R17 91	51J	Cabrio; 10B; 11B; 11G; 11H; 12A; 51A; 573; 71E; 723; 729; 73C; 74D; 74P; 77E; AF7
			235/40R17 90	5GA	
		96 - 188	225/45R17	51G; 51J; 52J	
			235/45R17 93		

Verkaufsbezeichnung: **AUDI A4,S4**

Fahrzeugtyp	Betriebserlaubnis	kW	Reifen	Auflagen zu Reifen	Auflagen
8E	e1*2001/116*0151*.. e1*98/14*0151*..	74 - 110	215/45R17 87W	Frontantrieb; 5ET; 51J	nur bis e1*2001/116*0151*09; Kombi; Limousine; 10B; 11B; 11G; 11H; 12A; 51A; 573; 71E; 723; 729; 73C; 74D; 74P; 76S; 77E; AF7
		74 - 162	225/45R17 91	51J	
			235/40R17 90	5GA	
			235/45R17	11A; 21B; 51G	

Gutachten 366-0408-14-MURD/N3
zur Erteilung eines Nachtrags zur ABE 50159

zu V.1. ANLAGE: 2

Antragsteller: DIEWE GmbH

Radtyp: D717

Stand: 28.09.2017



Seite: 4 von 45

Verkaufsbezeichnung: **AUDI A4,S4**

Fahrzeugtyp	Betriebserlaubnis	kW	Reifen	Auflagen zu Reifen	Auflagen
8E	e1*2001/116*0151*..	75 -110	215/45R17 87W	Frontantrieb; 5ET; 51J	ab e1*2001/116*0151*10; Kombi; Limousine; 10B; 11B; 11G; 11H; 12A; 51A; 573; 71E; 723; 729; 73C; 74D; 74P; 76S; 77E; AF7
		75 -147	235/40R17 90	5GA	
		75 -188	225/45R17 91	AFI; 51J	
			235/45R17	11A; 21B; 51G	

Verkaufsbezeichnung: **AUDI A6, S6, ALLROAD**

Fahrzeugtyp	Betriebserlaubnis	kW	Reifen	Auflagen zu Reifen	Auflagen
4B	e1*2001/116*0051*.., e1*98/14*0051*..	85 -132	235/40R17 90W	11A; 21B; 22B; 24J; 24M; 5GA	ab e1*98/14*0051*17; Serienbereifung mit 215/55R16; schmale Achsen; Frontantrieb; 10B; 11B; 11G; 11H; 12K; 51A; 71E; 723; 729; 73C; 74D; 74P; 77E; AF6; AF7
		85 -162	225/45R17 91	11A; 24M	
			235/45R17 93	11A; 21B; 22B; 24J; 24M	
4B	e1*2001/116*0051*.., e1*98/14*0051*..	110 -132	235/40R17 90W	11A; 21B; 22B; 24J; 24M; 5GA	nicht Allroad; nicht für gepanzerte Fz; ab e1*98/14*0051*17; Serienbereifung ohne 215/55R16; breite Achsen; Allradantrieb; 10B; 11B; 11G; 11H; 12K; 51A; 71E; 723; 729; 73C; 74D; 74P; 77E; AF5; AF7
		110 -184	225/45R17 91	11A; 24M	
			235/45R17 93	11A; 21B; 22B; 24J; 24M	
4B	e1*2001/116*0051*.., e1*98/14*0051*..	110 -132	235/40R17 90W	11A; 21B; 24J; 24M; 5GA	nicht Allroad; nicht für gepanzerte Fz; ab e1*98/14*0051*17; Serienbereifung mit 215/55R16; schmale Achsen; Allradantrieb; 10B; 11B; 11G; 11H; 12A; 51A; 71E; 723; 729; 73C; 74D; 74P; 77E; AF6; AF7
		110 -184	225/45R17 91	11A; 24M	
			235/45R17 93	11A; 21B; 24J; 24M	
4B	e1*2001/116*0051*.., e1*98/14*0051*..	85 -132	235/40R17 90W	11A; 21B; 22B; 24J; 24M; 5GA	ab e1*98/14*0051*17; Serienbereifung ohne 215/55R16; breite Achsen; Frontantrieb; 10B; 11B; 11G; 11H; 12A; 51A; 71E; 723; 729; 73C; 74D; 74P; 77E; AF5; AF7
		85 -162	225/45R17 91	11A; 22B; 24M; 5GG	
			235/45R17 93	11A; 21B; 22B; 24J; 24M	
4B	e1*96/27*0051*.., e1*98/14*0051*..	81 -142	225/45R17 91	11A; 24J; 24M; 367	nur bis e1*98/14*0051*16; Limousine; Frontantrieb; 10B; 11B; 11G; 11H; 12A; 51A; 71E; 723; 729; 73C; 74D; 74P; 77E; AF7

Gutachten 366-0408-14-MURD/N3
zur Erteilung eines Nachtrags zur ABE 50159

zu V.1. **ANLAGE: 2**

Antragsteller: DIEWE GmbH

Radtyp: D717

Stand: 28.09.2017



Seite: 5 von 45

Verkaufsbezeichnung: **AUDI A6, S6, ALLROAD**

Fahrzeugtyp	Betriebserlaubnis	kW	Reifen	Auflagen zu Reifen	Auflagen
4B	e1*96/27*0051*.. e1*98/14*0051*..	110 -142	225/45R17 91	11A; 24J; 24M; 367	nicht Allroad; nicht für gepanzerte Fz; nur bis e1*98/14*0051*16; Limousine; Allradantrieb; 10B; 11B; 11G; 11H; 12A; 51A; 71E; 723; 729; 73C; 74D; 74P; 77E; AF7
4B	e1*96/27*0051*.. e1*98/14*0051*..	110 -142	225/45R17 91	11A; 24J; 24M; 367	nicht Allroad; nicht für gepanzerte Fz; nur bis e1*98/14*0051*16; Kombi; Allradantrieb; 10B; 11B; 11G; 11H; 12A; 51A; 71E; 723; 729; 73C; 74D; 74P; 77E; AF7
4B	e1*96/27*0051*.. e1*98/14*0051*..	81 -142	225/45R17 91	11A; 24J; 24M; 367	nur bis e1*98/14*0051*16; Kombi; Frontantrieb; 10B; 11B; 11G; 11H; 12A; 51A; 71E; 723; 729; 73C; 74D; 74P; 77E; AF7

Verkaufsbezeichnung: **AUDI A6,S6,ALLROAD QUATTRO**

Fahrzeugtyp	Betriebserlaubnis	kW	Reifen	Auflagen zu Reifen	Auflagen
4F	e1*2001/116*0254*.. e13*2007/46*1080*..	120 -257	215/55R17	51G; 52J; 56G	Nur Allroad Quattro; 10B; 11B; 11G; 11H; 12A; 51A; 573; 71E; 723; 729; 73C; 74D; 74P; 76S; 77E
4F1	e13*2007/46*1080*..		225/55R17 97		
			245/45R17 95		
4F	e1*2001/116*0254*.. e13*2007/46*1080*..	89 -140	235/45R17 94Y		Limousine u. Kombi; Front- u. Allradantrieb; Nicht Allroad Quattro; 10B; 11B; 11G; 11H; 12A; 51A; 573; 71E; 723; 729; 73C; 74D; 74P; 76S; 77E
		89 -188	235/45R17 97		
4F1	e13*2007/46*1080*..	89 -257	225/50R17	11A; 24M; 51G	
			245/45R17	11A; 24M; 51G	

Gutachten 366-0408-14-MURD/N3
zur Erteilung eines Nachtrags zur ABE 50159

zu V.1. **ANLAGE: 2**

Antragsteller: DIEWE GmbH

Radtyp: D717

Stand: 28.09.2017



Seite: 6 von 45

Verkaufsbezeichnung: **AUDI Q3**

Fahrzeugtyp	Betriebserlaubnis	kW	Reifen	Auflagen zu Reifen	Auflagen
8U	e1*2007/46*0591*..	88 - 162	225/55R17 97	51J	erhöhtes Anzugsmoment 200 Nm; Kombilimousine; Allradantrieb; Frontantrieb; 10B; 11B; 11G; 11H; 12A; 51A; 71E; 723; 73C; 74A; 74P; 740; 76S; 77E
8U1	e13*2007/46*1163*..				

Verkaufsbezeichnung: **AUDI TT**

Fahrzeugtyp	Betriebserlaubnis	kW	Reifen	Auflagen zu Reifen	Auflagen
8J	e1*2001/116*0369*.. e1*2001/116*0374*..	118 - 155	235/45R17 93		bis
			245/45R17 95	11A; 22M; 22P; 24J; 24M	e1*2001/116*0369*16; Cabrio; Coupe;
		118 - 184	225/50R17	11A; 22M; 22P; 24J; 24M; 51G	10B; 11B; 11G; 11H; 12A; 51A; 71E; 723; 73C; 74D; 74P; 76T; 77E
8J	e1*2001/116*0369*..	200	225/50R17	11A; 22M; 22P; 24J; 24M; 51G; 52J	bis e1*2001/116*0369*16; Cabrio; Coupe; Allradantrieb; 10B; 11G; 11H; 12A; 51A; 71E; 723; 73C; 74D; 74P; 76Z; 77E

Verkaufsbezeichnung: **Q2**

Fahrzeugtyp	Betriebserlaubnis	kW	Reifen	Auflagen zu Reifen	Auflagen
GA	e1*2007/46*1552*..	85 - 140	225/50R17 94	11A; 241; 244; 246	Allradantrieb;
			225/55R17 97	11A; 241; 244; 246	Frontantrieb;
			235/45R17 94	mit Radhausverbreiterung (Flap) Serie	10B; 11B; 11G; 11H; 12A; 51A; 71E; 723;
			235/45R17 94	ohne Radhausverbreiterung (Flap) Serie; 11A; 245; 248	73C; 74D; 74P; 76S; 77E
			235/50R17 96	11A; 241; 244; 246	
			245/45R17 95	11A; 241; 244; 246	
			245/50R17 99	11A; 24C; 244; 247	

Verkaufsbezeichnung: **TT Coupe, TTS Coupe, TT Roadster, TTS Roadster**

Fahrzeugtyp	Betriebserlaubnis	kW	Reifen	Auflagen zu Reifen	Auflagen
8J	e1*2001/116*0369*..	132 - 169	225/50R17 94	11A; 26B; 26N	ab
			235/45R17 94		e1*2001/116*0369*17;
			235/50R17 96	11A; 245; 248; 26B; 26J; 27U	Allradantrieb; Frontantrieb; TT;
			245/45R17 95	11A; 26P	10B; 11B; 11G; 11H;
			255/45R17 98	11A; 245; 248; 26B; 26N; 27U	12A; 51A; 71E; 723; 73C; 74D; 74P; 76S; 77E

Gutachten 366-0408-14-MURD/N3
zur Erteilung eines Nachtrags zur ABE 50159

zu V.1. **ANLAGE: 2**

Antragsteller: DIEWE GmbH

Radtyp: D717

Stand: 28.09.2017



Seite: 7 von 45

Im Fahrzeug vorgeschriebene Fahrzeugsysteme, z. B. Reifendruckkontrollsysteme, müssen nach Anbau der Sonderräder funktionsfähig bleiben.

Verwendungsbereich/Fz-Hersteller : SEAT, SEAT, S.A.

Befestigungsteile : Kugelbundschauben M14x1,5, Schaftl. 27 mm, Durchm. 25,6 mm

Anzugsmoment der Befestigungsteile : 120 Nm für Typ : 1P; 1PN; 3R; 3RN; 5F; 5P; 5PN
 140 Nm für Typ : 5FP

Verkaufsbezeichnung: **ALTEA, ALTEA XL, FREETRACK**

Fahrzeugtyp	Betriebserlaubnis	kW	Reifen	Auflagen zu Reifen	Auflagen
5PN	e9*2007/46*0012*..	103 - 155	215/50R17 91	11A; 22P; 24J; 24M; 52J; 56G	Altea 4 Freetrack; Allradantrieb; 10B; 11B; 11G; 11H; 12A; 51A; 71E; 723; 73C; 74D; 74P; 77E
			225/45R17 91	11A; 22P; 24J; 24M	
			225/50R17 94	11A; 22P; 24J; 24M	
			235/45R17 94	11A; 22P; 24J; 24M	
			245/40R17 91	11A; 22Q; 24J; 24M	
			245/45R17 95	11A; 22Q; 24J; 24M	
5PN	e9*2007/46*0012*..	77 - 155	215/50R17 91	11A; 22P; 24J; 24M; 52J; 56G	Altea Freetrack; Frontantrieb; 10B; 11B; 11G; 11H; 12A; 51A; 71E; 723; 73C; 74D; 74P; 77E
			225/45R17 91	11A; 22P; 24J; 24M	
			225/50R17 94	11A; 22P; 24J; 24M	
			235/45R17 94	11A; 22P; 24J; 24M	
			245/40R17 91	11A; 22Q; 24J; 24M; 687	
			245/45R17 95	11A; 22Q; 24J; 24M	
5PN	e9*2007/46*0012*..	63 - 118	215/45R17 87W	11A; 22P; 24C; 24M; 5ET; 51J	Nicht Altea Freetrack; 10B; 11B; 11G; 11H; 12A; 51A; 573; 71E; 723; 73C; 74D; 74P; 76S; 77E
		63 - 125	205/50R17 89	11A; 21P; 22P; 24C; 24M; 51J; 65H	
		63 - 147	225/45R17 91	11A; 21P; 22P; 24C; 24M	
			235/40R17 90	11A; 21P; 22H; 22P; 24C; 24D; 5GA; 684	
			245/40R17 91	11A; 22H; 22Q; 24D; 57F; 681; 687	

Verkaufsbezeichnung: **ALTEA, ALTEA XL, TOLEDO, FREETRACK**

Fahrzeugtyp	Betriebserlaubnis	kW	Reifen	Auflagen zu Reifen	Auflagen
5P	e9*2001/116*0050*..	103 - 155	215/50R17 91	11A; 22P; 24J; 24M; 52J; 56G	Altea 4 Freetrack; Allradantrieb; 10B; 11B; 11G; 11H; 12A; 51A; 71E; 723; 73C; 74D; 74P; 77E
			225/45R17 91	11A; 22P; 24J; 24M	
			225/50R17 94	11A; 22P; 24J; 24M	
			235/45R17 94	11A; 22P; 24J; 24M	
			245/40R17 91	11A; 22Q; 24J; 24M	
			245/45R17 95	11A; 22Q; 24J; 24M	

Gutachten 366-0408-14-MURD/N3
zur Erteilung eines Nachtrags zur ABE 50159

zu V.1. **ANLAGE: 2**

Antragsteller: DIEWE GmbH

Radtyp: D717

Stand: 28.09.2017



Seite: 8 von 45

Verkaufsbezeichnung: **ALTEA, ALTEA XL, TOLEDO, FREETRACK**

Fahrzeugtyp	Betriebserlaubnis	kW	Reifen	Auflagen zu Reifen	Auflagen
5P	e9*2001/116*0050*..	77 - 155	215/50R17 91	11A; 22P; 24J; 24M; 52J; 56G	Altea Freetrack; Frontantrieb; 10B; 11B; 11G; 11H; 12A; 51A; 71E; 723; 73C; 74D; 74P; 77E
			225/45R17 91	11A; 22P; 24J; 24M	
			225/50R17 94	11A; 22P; 24J; 24M	
			235/45R17 94	11A; 22P; 24J; 24M	
			245/40R17 91	11A; 22Q; 24J; 24M; 687	
			245/45R17 95	11A; 22Q; 24J; 24M	
5P	e9*2001/116*0050*..	63 - 118	215/45R17 87W	11A; 22P; 24C; 24M; 5ET; 51J	Nicht Altea Freetrack; 10B; 11B; 11G; 11H; 12A; 51A; 573; 71E; 723; 73C; 74D; 74P; 76S; 77E
		63 - 125	205/50R17 89	11A; 21P; 22P; 24C; 24M; 51J; 65H	
		63 - 147	225/45R17 91	11A; 21P; 22P; 24C; 24M	
			235/40R17 90	11A; 21P; 22H; 22P; 24C; 24D; 5GA; 684	
			245/40R17 91	11A; 22H; 22Q; 24D; 57F; 681; 687	

Verkaufsbezeichnung: **ATECA**

Fahrzeugtyp	Betriebserlaubnis	kW	Reifen	Auflagen zu Reifen	Auflagen
5FP	e9*2007/46*6394*..	85 - 140	225/50R17 94	11A; 245; 248	Allradantrieb; Frontantrieb; 10B; 11B; 11G; 11H; 12A; 51A; 71E; 723; 73C; 74D; 74P; 76S; 77E
			225/55R17 97	11A; 245; 248	
			235/50R17 96	11A; 24J; 248	
			235/55R17 99	11A; 24J; 248	
			245/45R17 95	11A; 245; 248	
			245/50R17 99	11A; 24J; 248	
			255/45R17 98	11A; 24J; 248	

Verkaufsbezeichnung: **EXEO, EXEO ST**

Fahrzeugtyp	Betriebserlaubnis	kW	Reifen	Auflagen zu Reifen	Auflagen
3R	e9*2001/116*0072*..	75 - 147	215/45R17 91	51J	Stufenheck; Frontantrieb; 10B; 11B; 11G; 11H; 12A; 51A; 71E; 723; 729; 73C; 74D; 74P; 76S; 77E
3RN	e9*2007/46*0011*..	75 - 155	225/45R17 91		
3R	e9*2001/116*0072*..	75 - 155	215/45R17 91	51J	Kombi; Frontantrieb; 10B; 11B; 11G; 11H; 12A; 51A; 71E; 723; 729; 73C; 74D; 74P; 76S; 77E
3RN	e9*2007/46*0011*..		225/45R17 91		

Gutachten 366-0408-14-MURD/N3
zur Erteilung eines Nachtrags zur ABE 50159

zu V.1. **ANLAGE: 2**

Antragsteller: DIEWE GmbH

Radtyp: D717

Stand: 28.09.2017



Seite: 9 von 45

Verkaufsbezeichnung: **LEON**

Fahrzeugtyp	Betriebserlaubnis	kW	Reifen	Auflagen zu Reifen	Auflagen
1P 1PN	e9*2001/116*0052*.. e9*2007/46*0013*..	63 - 155	205/50R17 89	11A; 22P; 24C; 24D; 51J; 56G	Schrägheck; Frontantrieb; 10B; 10S; 11B; 11G; 11H; 12A; 51A; 71E; 723; 73C; 74D; 74P; 76S; 77E
			215/45R17 87Y	11A; 22P; 24J; 24M; 5ET; 51J	
			215/45R17 91	11A; 22P; 24J; 24M; 51J	
			225/45R17 91	11A; 22Q; 24C; 24D	
			235/40R17 90	11A; 21B; 22F; 24C; 24D; 684	
			235/45R17 94	11A; 21B; 22F; 24C; 24D	
			245/40R17 91	11A; 22F; 24D; 57F; 681; 687	

Verkaufsbezeichnung: **LEON / LEON SC / LEON ST / LEON X-PERIENCE**

Fahrzeugtyp	Betriebserlaubnis	kW	Reifen	Auflagen zu Reifen	Auflagen
5F	e9*2007/46*0094*..	81 - 92	215/45R17 87	11A; 27H	Leon X-Perience; Frontantrieb; 10B; 11B; 11G; 11H; 12A; 51A; 71E; 723; 73C; 74D; 74P; 76S; 77E
			225/45R17 91	11A; 248; 27H	
			235/40R17 90	11A; 245; 248; 26P; 27F	
			235/45R17 94	11A; 245; 248; 26P; 27F	
5F	e9*2007/46*0094*..	63 - 135	215/45R17 87	11A; 245; 248; 26P; 27H	ab e9*2007/46*0094*01; nicht Leon X-Perience; Kombi; 3-türig; 5- türig; Allradantrieb; Frontantrieb; 10B; 11B; 11G; 11H; 12A; 51A; 71E; 723; 73C; 74D; 74P; 76S; 77E
			225/45R17 91	11A; 245; 248; 26B; 27H	
			235/40R17 90	11A; 241; 244; 246; 26B; 27F	
			235/45R17 94	11A; 241; 244; 246; 26B; 27F	
5F	e9*2007/46*0094*..	81 - 135	215/45R17 87W	11A; 27H	Leon X-Perience; Allradantrieb; 10B; 11B; 11G; 11H; 12A; 51A; 71E; 723; 73C; 74D; 74P; 76S; 77E
			225/45R17 91	11A; 245; 27H	
			235/40R17 90	11A; 245; 248; 26P; 27F	
			235/45R17 94	11A; 245; 248; 26P; 27F	
5F	e9*2007/46*0094*..	195 - 206 195 - 221	215/45R17 91	11A; 26P; 27H	nicht Leon X-Perience; nicht mit Brembo Bremsanlage; Kombi; 3- türig; 5-türig; Mit Radhausverbreiterung Serie; Allradantrieb; Frontantrieb; 10B; 11B; 11G; 11H; 12A; 51A; 71E; 723; 73C; 74D; 74P; 76S; 77E
			225/45R17 91	11A; 245; 248; 26B; 27H	
			235/40R17 90	11A; 24J; 248; 26B; 27F	
			235/45R17 94	11A; 24J; 248; 26B; 27F	

Im Fahrzeug vorgeschriebene Fahrzeugsysteme, z. B. Reifendruckkontrollsysteme, müssen nach Anbau der Sonderräder funktionsfähig bleiben.

Gutachten 366-0408-14-MURD/N3
zur Erteilung eines Nachtrags zur ABE 50159

zu V.1. **ANLAGE: 2**

Antragsteller: DIEWE GmbH

Radtyp: D717

Stand: 28.09.2017



Seite: 10 von 45

Verwendungsbereich/Fz-Hersteller : SKODA

Befestigungsteile : Kugelbundschauben M14x1,5, Schaftl. 27 mm, Durchm. 25,6 mm,
für Typ : 5E (ab e11*2007/46*0243*01)

Befestigungsteile : Kugelbundschauben M14x1,5, Schaftl. 27 mm, Durchm. 25,6 mm,
für Typ : NS; 5E; 3T; 1Z; 5L

Anzugsmoment der Befestigungsteile : 120 Nm für Typ : 1Z; 3T; 5E; 5L
140 Nm für Typ : NS; 3T

Verkaufsbezeichnung: **KODIAQ**

Fahrzeugtyp	Betriebserlaubnis	kW	Reifen	Auflagen zu Reifen	Auflagen
NS	e8*2007/46*0249*..	92 - 140	225/60R17 99		nicht Scout / Cross; Allradantrieb; Frontantrieb; 10B; 11B; 11G; 11H; 12A; 51A; 71E; 723; 73C; 74D; 74P; 75I; 76S; 77E
			225/65R17 101		
			235/60R17 102		
			245/55R17 102		

Verkaufsbezeichnung: **SKODA OCTAVIA**

Fahrzeugtyp	Betriebserlaubnis	kW	Reifen	Auflagen zu Reifen	Auflagen
1Z	e11*2001/116*0230*..., e11*2007/46*0012*..	55 - 118	205/50R17 89W	11A; 22Q; 24C; 24M; 5FM; 51J; 65H	Limousine; Frontantrieb; 10B; 11B; 11G; 11H; 12A; 51A; 573; 71E; 723; 73C; 74D; 74P; 77E
			215/45R17 91	11A; 22Q; 24J; 24M; 51J	
		55 - 147	225/45R17 91	11A; 22Q; 24C; 24M	
			235/40R17 90	11A; 22H; 22Q; 24C; 24M; 684	
			235/45R17 93	11A; 22H; 22Q; 24C; 24M	
			245/40R17 91	11A; 22H; 22Q; 24D; 57F; 681; 687	
1Z	e11*2001/116*0230*..., e11*2007/46*0012*..	103 - 118	205/50R17 91	11A; 22M; 22P; 24J; 24M; 52J; 65H	Nur Octavia Scout; 10B; 11B; 11G; 11H; 12A; 51A; 71E; 723; 73C; 74D; 74P; 77E
			205/55R17 91	11A; 22M; 22P; 24J; 24M; 52J; 56G	
			215/50R17 91	11A; 22L; 22Q; 24J; 24M; 52J; 56G	
			225/45R17 91	11A; 22M; 22P; 24J; 24M; 52J	
			225/50R17 94	11A; 22H; 22L; 22Q; 24C; 24M	
			235/45R17 94	11A; 22L; 22Q; 24J; 24M	

Gutachten 366-0408-14-MURD/N3
zur Erteilung eines Nachtrags zur ABE 50159

zu V.1. **ANLAGE: 2**

Antragsteller: DIEWE GmbH

Radtyp: D717

Stand: 28.09.2017



Seite: 11 von 45

Verkaufsbezeichnung: **SKODA OCTAVIA**

Fahrzeugtyp	Betriebserlaubnis	kW	Reifen	Auflagen zu Reifen	Auflagen
1Z	e11*2001/116*0230*.. e11*2007/46*0012*..	55 - 118	205/50R17 89W	11A; 22L; 22Q; 24C; 24M; 5FM; 51J; 65H	Nicht Octavia Scout; Kombi; Allradantrieb; Frontantrieb; 10B; 11B; 11G; 11H; 12A; 51A; 573; 71E; 723; 73C; 74D; 74P; 77E
			215/45R17 91	11A; 22L; 22Q; 24J; 24M; 51J	
		55 - 125	235/40R17 90W	11A; 22H; 22L; 22Q; 24C; 24M; 5GA; 684	
		55 - 147	205/50R17 93 M+S	11A; 22L; 22Q; 24C; 24M; 5FM; 51J; 52J; 65H	
			225/45R17 91	11A; 22L; 22Q; 24C; 24M	
			235/40R17 90Y	11A; 22H; 22L; 22Q; 24C; 24M; 5GA; 684	
			235/45R17 93	11A; 22H; 22L; 22Q; 24C; 24M	
			245/40R17 91	11A; 22H; 22L; 22Q; 24D; 57F; 681; 687	
5E	e11*2007/46*0243*..	110 - 132	215/45R17 87W		Octavia Scout; 10B; 11B; 11G; 11H; 12A; 51A; 71E; 723; 73C; 74D; 74P; 77E
		110 - 135	215/45R17 91		
			225/45R17 91		
5E	e11*2007/46*0243*.. e11*2007/46*0244*..	63 - 180	215/45R17 91	11A; 27I	ab e11*2007/46*0243*01; ab e11*2007/46*0244*01; nicht Octavia Scout; Kombi; Limousine; Allradantrieb; Frontantrieb; 10B; 11B; 11G; 11H; 12A; 51A; 71E; 723; 73C; 74D; 74P; 76S; 77E
			225/45R17 91	11A; 245; 27B	
			235/40R17 90	11A; 24J; 248; 27B; 27H	
			235/45R17 94	11A; 24J; 248; 27B; 27H	

Verkaufsbezeichnung: **SUPERB**

Fahrzeugtyp	Betriebserlaubnis	kW	Reifen	Auflagen zu Reifen	Auflagen
3T	e11*2001/116*0326*.. e11*2007/46*0014*..	77 - 191	225/45R17 94	11A; 21P; 24J; 24M	bis e11*2001/116*0326*31; Stufenheck; Allradantrieb; Frontantrieb; 10B; 11B; 11G; 11H; 12A; 51A; 573; 71E; 723; 729; 73C; 74D; 74P; 76S; 77E
			235/40R17 94	11A; 24C; 24D	
			235/45R17 94	11A; 21P; 24C; 24D	
			245/40R17 95	11A; 22P; 24D; 57F; 687	

Gutachten 366-0408-14-MURD/N3
zur Erteilung eines Nachtrags zur ABE 50159

zu V.1. **ANLAGE: 2**

Antragsteller: DIEWE GmbH

Radtyp: D717

Stand: 28.09.2017



Seite: 12 von 45

Verkaufsbezeichnung: **SUPERB**

Fahrzeugtyp	Betriebserlaubnis	kW	Reifen	Auflagen zu Reifen	Auflagen
3T	e11*2001/116*0326*..	88 -206	225/50R17 94	11A; 248; 26P; 27P	ab
			225/55R17 97	11A; 248; 26P; 27P	e11*2001/116*0326*32; Kombi; Limousine; Allradantrieb; Frontantrieb; 10B; 11B; 11G; 11H; 12A; 51A; 71E; 723; 73C; 74D; 74P; 76S; 77E
			245/45R17 95	11A; 248; 26P; 27P	
3T	e11*2001/116*0326*... e11*2007/46*0014*..	77 -191	205/50R17 93Y	11A; 21P; 245; 248; 51J; 65H	bis
			225/45R17 94	11A; 21P; 245; 248	e11*2001/116*0326*31; Kombi; Allradantrieb; Frontantrieb; 10B; 11B; 11G; 11H; 12A; 51A; 573; 71E; 723; 729; 73C; 74D; 74P; 76S; 77E
			235/40R17 94	11A; 21P; 241; 246; 248	
			235/45R17 94	11A; 21N; 21P; 241; 246; 248	
			245/40R17 95	nicht Allradantrieb; 11A; 22P; 248; 57F; 687	

Verkaufsbezeichnung: **YETI**

Fahrzeugtyp	Betriebserlaubnis	kW	Reifen	Auflagen zu Reifen	Auflagen
5L	e11*2007/46*0010*... e11*2007/46*0034*..	77 -125	205/50R17	11A; 246; 248; 51G; 52J; 65H	Allradantrieb; Frontantrieb; 10B; 11B; 11G; 11H; 12A; 51A; 573; 71E; 723; 729; 73C; 74D; 74P; 77E
			215/50R17 95	11A; 24J; 248; 51J; 56G	
			215/55R17 94	11A; 24J; 248; 51J; 56G	
			225/45R17 94	11A; 246; 248	
			225/50R17 94	11A; 24J; 248	
			235/45R17 94	11A; 24J; 248	
			245/45R17 95	11A; 24J; 248	

Im Fahrzeug vorgeschriebene Fahrzeugsysteme, z. B. Reifendruckkontrollsysteme, müssen nach Anbau der Sonderräder funktionsfähig bleiben.

Verwendungsbereich/Fz-Hersteller : VOLKSWAGEN

Befestigungsteile : Kugelbundschauben M14x1,5, Schaftl. 27 mm, Durchm. 25,6 mm

Anzugsmoment der Befestigungsteile : 120 Nm für Typ : AU; AUV; 1 KM; 1F; 1K; 1KM; 1KP; 1t; 1T; 13; 16;
2K; 2KN; 3c; 3C; 3CC; 5N
140 Nm für Typ : 3H; 5N

Verkaufsbezeichnung: **ARTEON**

Fahrzeugtyp	Betriebserlaubnis	kW	Reifen	Auflagen zu Reifen	Auflagen
3H	e1*2007/46*1725*..	110 -206	225/50R17 94		Allradantrieb;
			225/55R17 97		Frontantrieb;
			245/45R17 95		10B; 11B; 11G; 11H; 12A; 51A; 71E; 723; 73C; 74D; 74P; 76S

Gutachten 366-0408-14-MURD/N3
zur Erteilung eines Nachtrags zur ABE 50159

zu V.1. ANLAGE: 2

Antragsteller: DIEWE GmbH

Radtyp: D717

Stand: 28.09.2017



Seite: 13 von 45

Verkaufsbezeichnung: **CADDY**

Fahrzeugtyp	Betriebserlaubnis	kW	Reifen	Auflagen zu Reifen	Auflagen
2K 2KN	e1*2001/116*0252*.. e1*2007/46*0217*.. L320	51 - 125	205/50R17 93	VB0; 11A; 22F; 24C; 24D; 65H	Nicht Caddy Maxi; ab WV2ZZZ2K?8?052801; kurzer Radstand; Frontantrieb; 10B; 11B; 11G; 11H; 12A; 51A; 71E; 723; 73C; 74D; 74P; 77E; VB2
			215/45R17 91	VB0; 11A; 22F; 24C; 24D; 5GG	
			225/45R17 91	VB0; 11A; 22F; 24C; 24D; 5GG	
			225/45R17 94	VB0; 11A; 22F; 24C; 24D	
2K 2KN	e1*2001/116*0252*.. e1*2007/46*0217*.. L320	55 - 103	215/45R17 91	VB0; 11A; 22H; 241; 244; 246; 5GG	kurzer Radstand; langer Radstand; Allradantrieb; 10B; 11B; 11G; 11H; 12A; 51A; 71E; 723; 73C; 74D; 74P; 77E
			225/45R17 91	VB0; 11A; 22F; 241; 244; 246; 247; 5GG	
		55 - 125	205/50R17 93	VB0; 11A; 22F; 241; 244; 246; 247; 65H	
			225/45R17 94	VB0; 11A; 22F; 241; 244; 246; 247	
2K 2KN	e1*2001/116*0252*.. e1*2007/46*0217*.. L320	51 - 125	205/50R17 93	VB0; 11A; 22F; 24C; 24D; 65H	Nicht Caddy Maxi; ab WV2ZZZ2K?8?052801; kurzer Radstand; Frontantrieb; 10B; 11B; 11G; 11H; 12A; 51A; 71E; 723; 73C; 74D; 74P; 77E; VB1
			215/45R17 91	VB0; 11A; 22H; 24J; 24M; 5GG	
			225/45R17 91	VB0; 11A; 22F; 24C; 24D; 5GG	
			225/45R17 94	VB0; 11A; 22F; 24C; 24D	
2K 2KN	e1*2001/116*0252*.. e1*2007/46*0217*.. L320	51 - 125	205/50R17 93	11A; 22B; 24C; 24D; 65H	Nicht Caddy Maxi; nur bis WV2ZZZ2K?8?052800; kurzer Radstand; Frontantrieb; 10B; 11B; 11G; 11H; 12A; 51A; 71E; 723; 73C; 74D; 74P; 77E
			215/45R17 91	11A; 22B; 24C; 24D; 5GG	
			225/45R17 90	11A; 22B; 24C; 24D; 5GA	
			225/45R17 94	11A; 22B; 24C; 24D	
2K 2KN	e1*2001/116*0252*.. e1*2007/46*0217*.. L320	55 - 125	215/45R17 91	11A; 24J; 24M; 5GG	Nur Caddy Maxi; langer Radstand; Frontantrieb; 10B; 11B; 11G; 11H; 12A; 51A; 71E; 723; 73C; 74D; 74P; 77E
			225/45R17 91	11A; 22I; 24C; 24M; 5GG	
			225/45R17 94	11A; 22I; 24C; 24M	
			235/45R17 94	11A; 22I; 24C; 24M	

Verkaufsbezeichnung: **EOS**

Fahrzeugtyp	Betriebserlaubnis	kW	Reifen	Auflagen zu Reifen	Auflagen
1F	e1*2001/116*0349*..	85 - 147	215/45R17 87W	11A; 22M; 24M	Cabrio; Frontantrieb; 10B; 11B; 11G; 11H; 12A; 51A; 71E; 723; 73C; 74D; 74P; 76S; 77E
			215/45R17 91	11A; 22M; 24M	
			225/45R17 91	11A; 21P; 22M; 22P; 24M	
			235/40R17 90	11A; 21P; 22H; 22L; 22P; 24J; 24M	
		85 - 184	205/50R17	11A; 21P; 22M; 22P; 24M; 51G; 65H	
			235/45R17 94	11A; 21P; 22H; 22L; 22P; 24J; 24M	

Gutachten 366-0408-14-MURD/N3
zur Erteilung eines Nachtrags zur ABE 50159

zu V.1. ANLAGE: 2

Antragsteller: DIEWE GmbH

Radtyp: D717

Stand: 28.09.2017



Seite: 14 von 45

Verkaufsbezeichnung: **GOLF**

Fahrzeugtyp	Betriebserlaubnis	kW	Reifen	Auflagen zu Reifen	Auflagen
1K	e1*2001/116*0242*..	55 - 110	205/50R17 89	11A; 22P; 24C; 24D; 51J; 65H	Nur Golf 5; nur bis e1*2001/116*0242*24; Allradantrieb; Frontantrieb; 10B; 11B; 11G; 11H; 12A; 51A; 573; 71E; 723; 73C; 74D; 74P; 77E
		55 - 147	215/45R17 87W	11A; 22P; 24J; 24M; 5ET; 51J	
		55 - 169	205/50R17 89W	11A; 22P; 24C; 24D; 51J; 65H	
			245/40R17 91	11A; 22F; 24D; 57F; 681; 687	
		55 - 184	225/45R17 90	11A; 22Q; 24C; 24D	
			235/40R17 90	11A; 21B; 22F; 24C; 24D; 684	
			235/45R17 93	11A; 21B; 22F; 24C; 24D	
1K	e1*2001/116*0242*..	77 - 118	215/45R17 87W	11A; 21T; 241; 246; 248; 26P; 27H; 5ET	Cabrio; Frontantrieb; 10B; 11B; 11G; 11H; 12A; 51A; 71E; 723; 729; 73C; 74D; 74P; 76S; 77E
		77 - 155	205/50R17 93	11A; 21T; 241; 246; 248; 26B; 26N; 27F; 56G	
			215/45R17 91	11A; 21T; 241; 246; 248; 26P; 27H	
			225/45R17 91	11A; 21T; 24C; 248; 26B; 26N; 27F	
			235/40R17 90	11A; 21T; 24C; 24M; 26B; 26N; 27F; 684	
			235/45R17 94	11A; 21T; 24C; 24M; 26B; 26N; 27F	
			245/40R17 91	11A; 244; 247; 27F; 57F; 681; 687	
1K	e1*2001/116*0242*..	188 - 199	205/50R17	11A; 21P; 22F; 22Q; 24C; 24D; 51G; 65H	Nur Golf R (6er); ab e1*2001/116*0242*25; Cabrio; Schrägheck; Allradantrieb; Frontantrieb; 10B; 11B; 11G; 11H; 12A; 51A; 573; 71E; 723; 729; 73C; 74D; 74P; 76S; 77E
			215/45R17 91	11A; 22H; 22Q; 24C; 24D; 51J	
			225/45R17 91	11A; 21P; 22F; 22Q; 24C; 24D	
			235/40R17 90Y	11A; 21P; 22F; 22Q; 24C; 24D	
			235/45R17 94	11A; 21P; 22F; 22Q; 24C; 24D	
1K	e1*2001/116*0242*... e1*2007/46*0490*..	59 - 125	215/45R17 87W	11A; 22H; 22P; 24C; 24D; 5ET	Nur Golf 6; bis e1*2007/46*0490*04; ab e1*2001/116*0242*25; Schrägheck; Frontantrieb; 10B; 11B; 11G; 11H; 12A; 51A; 71E; 723; 73C; 74D; 74P; 76S; 77E
		59 - 173	205/50R17	11A; 21P; 22H; 22Q; 24C; 24D; 51G; 65H	
			215/45R17 91	11A; 22H; 22P; 24C; 24D	
			225/45R17 91	11A; 21P; 22H; 22Q; 24C; 24D	
			235/40R17 90	11A; 21P; 22F; 22Q; 24C; 24D; 684	
			235/45R17 94	11A; 21P; 22F; 22Q; 24C; 24D	
			245/40R17 91	11A; 22F; 22Q; 24D; 57F; 681; 687	

Gutachten 366-0408-14-MURD/N3
zur Erteilung eines Nachtrags zur ABE 50159

zu V.1. ANLAGE: 2

Antragsteller: DIEWE GmbH

Radtyp: D717

Stand: 28.09.2017



Seite: 15 von 45

Verkaufsbezeichnung: **GOLF**

Fahrzeugtyp	Betriebserlaubnis	kW	Reifen	Auflagen zu Reifen	Auflagen
1K	e1*2001/116*0242*.. e1*2007/46*0490*..	103	205/50R17 89	11A; 21P; 22F; 22Q; 24C; 24D; 51J; 65H	Nur Golf 6; bis e1*2007/46*0490*04; ab e1*2001/116*0242*25; Schrägheck; Allradantrieb; 10B; 11B; 11G; 11H; 12A; 51A; 573; 71E; 723; 73C; 74D; 74P; 76S; 77E
			215/45R17 91	11A; 22H; 22Q; 24C; 24D; 51J	
			225/45R17 91	11A; 21P; 22F; 22Q; 24C; 24D	
			235/40R17 90	11A; 21P; 22F; 22Q; 24C; 24D	
			235/45R17 94	11A; 21P; 22F; 22Q; 24C; 24D	
1KM	e1*2007/46*0492*..	59 - 118	205/50R17 89	11A; 21B; 21N; 22H; 22L; 24J; 24M; 51J; 56G	GOLF 6 (Variant); bis e1*2007/46*0492*05; Frontantrieb; 10B; 11B; 11G; 11H; 12A; 51A; 71E; 723; 729; 73C; 74D; 74P; 77E
			215/45R17 87W	11A; 21B; 22H; 22L; 24J; 24M; 5ET; 51J	
			215/45R17 91	11A; 21B; 22H; 22L; 24J; 24M; 51J	
			225/45R17 91	11A; 21B; 21N; 22H; 22L; 24J; 24M	
			235/40R17 90	11A; 21B; 21N; 22F; 22L; 24C; 24D; 684	
			235/45R17 93	11A; 21B; 21N; 22F; 22L; 24C; 24D	
			245/40R17 91	11A; 22F; 22L; 24D; 57F; 681; 687	

Verkaufsbezeichnung: **GOLF, GOLF VARIANT, GOLF SPORTSVAN**

Fahrzeugtyp	Betriebserlaubnis	kW	Reifen	Auflagen zu Reifen	Auflagen
1 KM 1K	e1*2007/46*0492*.. e1*2007/46*0490*..	63 - 110	215/45R17 87	11A; 245; 248; 26P; 27H	Golf 7; Golf 7 Sportsvan; ab e1*2007/46*0490*05; nicht Golf Alltrack; Kombilimousine; Allradantrieb; Frontantrieb; Mehrlenkerhinterachse; 10B; 11B; 11G; 11H; 12A; 51A; 71E; 723; 73C; 74D; 74P; 76S; 77E
		63 - 221	225/45R17 91	11A; 245; 248; 26B; 27F	
		63 - 228	235/40R17 90	11A; 241; 246; 248; 26B; 27F	
			235/45R17 94	11A; 241; 246; 248; 26B; 27F	
		135 - 221	215/45R17 87Y	11A; 245; 248; 26P; 27H	
		228	215/45R17 M+S	11A; 245; 248; 26P; 27H; 52J	
			225/45R17 M+S	11A; 245; 248; 26B; 27F; 52J	

Gutachten 366-0408-14-MURD/N3
zur Erteilung eines Nachtrags zur ABE 50159

zu V.1. ANLAGE: 2

Antragsteller: DIEWE GmbH

Radtyp: D717

Stand: 28.09.2017



Seite: 16 von 45

Verkaufsbezeichnung: **GOLF, GOLF VARIANT, GOLF SPORTSVAN**

Fahrzeugtyp	Betriebserlaubnis	kW	Reifen	Auflagen zu Reifen	Auflagen
1 KM 1K	e1*2007/46*0492*.. e1*2007/46*0490*..	63 - 85	215/45R17 87	11A; 245; 248; 26P; 27H	Golf 7; Golf 7 Sportsvan; ab e1*2007/46*0490*05; nicht Golf Alltrack; Kombilimousine; Frontantrieb; Verbundlenkerhinterachse; 10B; 11B; 11G; 11H; 12A; 51A; 71E; 723; 73C; 74D; 74P; 76S; 77E
			225/45R17 91	11A; 245; 248; 26B; 27F	
			235/40R17 90	11A; 241; 244; 246; 26B; 27F	
			235/45R17 94	11A; 241; 244; 246; 26B; 27F	

Verkaufsbezeichnung: **GOLF, GOLF VARIANT, GOLF SPORTSVAN, E-GOLF**

Fahrzeugtyp	Betriebserlaubnis	kW	Reifen	Auflagen zu Reifen	Auflagen
AU	e1*2007/46*0623*..	63 - 110	215/45R17 87	11A; 245; 248; 26P; 27H	Golf 7; ab e1*2007/46*0623*01; nicht Golf Alltrack; e-Golf; Kombilimousine; Allradantrieb; Frontantrieb; Mehrlenkerhinterachse; 10B; 11B; 11G; 11H; 12A; 51A; 71E; 723; 73C; 74D; 74P; 76S; 77E
		63 - 221	225/45R17 91	11A; 245; 248; 26B; 27F	
		63 - 228	235/40R17 90	11A; 241; 246; 248; 26B; 27F	
			235/45R17 94	11A; 241; 246; 248; 26B; 27F	
		135 - 221	215/45R17 87Y	11A; 245; 248; 26P; 27H	
		228	215/45R17 M+S	11A; 245; 248; 26P; 27H; 52J	
			225/45R17 M+S	11A; 245; 248; 26B; 27F; 52J	
AU	e1*2007/46*0623*..	63 - 85	215/45R17 87	11A; 245; 248; 26P; 27H	Golf 7; ab e1*2007/46*0623*01; nicht Golf Alltrack; e-Golf; Kombilimousine; Frontantrieb; Verbundlenkerhinterachse; 10B; 11B; 11G; 11H; 12A; 51A; 71E; 723; 73C; 74D; 74P; 76S; 77E
			225/45R17 91	11A; 245; 248; 26B; 27F	
			235/40R17 90	11A; 241; 244; 246; 26B; 27F	
			235/45R17 94	11A; 241; 244; 246; 26B; 27F	

Gutachten 366-0408-14-MURD/N3
zur Erteilung eines Nachtrags zur ABE 50159

zu V.1. ANLAGE: 2

Antragsteller: DIEWE GmbH

Radtyp: D717

Stand: 28.09.2017



Seite: 17 von 45

Verkaufsbezeichnung: **GOLF, GOLF VARIANT, GOLF SPORTSVAN, GOLF ALLTRACK**

Fahrzeugtyp	Betriebserlaubnis	kW	Reifen	Auflagen zu Reifen	Auflagen
AUV	e1*2007/46*0627*..	63 - 85	215/45R17 87	11A; 245; 248; 26P; 27H	Golf 7; ab e1*2007/46*0627*01; Golf 7 Sportsvan; nicht Golf Alltrack; Kombilimousine; Frontantrieb; Verbundlenkerhinterachse; 10B; 11B; 11G; 11H; 12A; 51A; 71E; 723; 73C; 74D; 74P; 76S; 77E
			225/45R17 91	11A; 245; 248; 26B; 27F	
			235/40R17 90	11A; 241; 244; 246; 26B; 27F	
			235/45R17 94	11A; 241; 244; 246; 26B; 27F	
AUV	e1*2007/46*0627*..	63 - 110	215/45R17 87	11A; 245; 248; 26P; 27H	Golf 7; ab e1*2007/46*0627*01; Golf 7 Sportsvan; nicht Golf Alltrack; Kombilimousine; Allradantrieb; Frontantrieb; Mehrlenkerhinterachse; 10B; 11B; 11G; 11H; 12A; 51A; 71E; 723; 73C; 74D; 74P; 76S; 77E
			225/45R17 91	11A; 245; 248; 26B; 27F	
		63 - 228	235/40R17 90	11A; 241; 246; 248; 26B; 27F	
			235/45R17 94	11A; 241; 246; 248; 26B; 27F	
		135 - 221	215/45R17 87Y	11A; 245; 248; 26P; 27H	
		228	215/45R17 M+S	11A; 245; 248; 26P; 27H; 52J	
			225/45R17 M+S	11A; 245; 248; 26B; 27F; 52J	
AUV	e1*2007/46*0627*..	81 - 135	215/45R17 88	11A; 27H	Golf Alltrack; 10B; 11B; 11G; 11H; 12A; 51A; 71E; 723; 73C; 74D; 74P; 76S; 77E
			225/45R17 91	11A; 27H	

Verkaufsbezeichnung: **GOLF PLUS**

Fahrzeugtyp	Betriebserlaubnis	kW	Reifen	Auflagen zu Reifen	Auflagen
1KP	e1*2001/116*0304*..	55 - 110	215/45R17 87	11A; 22P; 24J; 24M; 5ET; 51J	Nicht CrossGolf; Nur Golf Plus; Nur bis e1*2001/116*0304*13; Frontantrieb; 10B; 11B; 11G; 11H; 12A; 51A; 71E; 723; 73C; 74D; 74P; 77E
			205/50R17 89	11A; 22P; 24C; 24D; 56G	
		55 - 125	215/45R17 91	11A; 22P; 24J; 24M; 51J	
			225/45R17 90	11A; 22Q; 24C; 24D	
			235/40R17 90	11A; 21B; 22F; 24C; 24D; 684	
			235/45R17 93	11A; 21B; 22F; 24C; 24D	
			245/40R17 91	11A; 22F; 24D; 57F; 681; 687	

Gutachten 366-0408-14-MURD/N3
zur Erteilung eines Nachtrags zur ABE 50159

zu V.1. **ANLAGE: 2**

Antragsteller: DIEWE GmbH

Radtyp: D717

Stand: 28.09.2017



Seite: 18 von 45

Verkaufsbezeichnung: **GOLF PLUS**

Fahrzeugtyp	Betriebserlaubnis	kW	Reifen	Auflagen zu Reifen	Auflagen
1KP	e1*2001/116*0304*..	75 -103	215/45R17 87	11A; 21P; 22H; 22M; 24J; 248; 5ET	Nur CrossGolf 6; Ab e1*2001/116*0304*21; Frontantrieb; 10B; 11B; 11G; 11H; 12A; 51A; 71E; 723; 73C; 74D; 74P; 77E
			215/45R17 91	11A; 21P; 22H; 22M; 24J; 248	
			225/45R17 91	11A; 21P; 22H; 22M; 24J; 248	
			235/40R17 90	11A; 21P; 22F; 22L; 24J; 248	
			235/45R17 94	11A; 21B; 22F; 22L; 24J; 248	
			245/40R17 91	11A; 22F; 22L; 248; 57F; 681; 687	
1KP	e1*2001/116*0304*..., e1*2007/46*0491*..	59 -118	205/50R17 89	11A; 21B; 22H; 22L; 24C; 244; 51J; 65H	Nur Golf Plus 6; Ab e1*2001/116*0304*14; Frontantrieb; 10B; 11B; 11G; 11H; 12A; 51A; 71E; 723; 73C; 74D; 74P; 76S; 77E
			205/50R17 93	11A; 21B; 22H; 22L; 24C; 244; 65H	
			215/45R17 91	11A; 21P; 22H; 22L; 24J; 244; 51J	
			225/45R17 91	11A; 21B; 22H; 22L; 24C; 244	
			235/40R17 90	11A; 21B; 22H; 22L; 24C; 244; 684	
			235/45R17 94	11A; 21B; 22H; 22L; 24C; 244	
1KP	e1*2001/116*0304*..	75 -103	215/45R17 87	11A; 21P; 22H; 22M; 24J; 24M; 5ET	Nur CrossGolf; Nur bis e1*2001/116*0304*13; Frontantrieb; 10B; 11B; 11G; 11H; 12A; 51A; 71E; 723; 73C; 74D; 74P; 77E
			215/45R17 91	11A; 21P; 22H; 22M; 24J; 24M	
			225/45R17 91	11A; 21P; 22H; 22M; 24J; 24M	
			235/40R17 90	11A; 21P; 22F; 22L; 24J; 24M	
			235/45R17 94	11A; 21B; 22F; 22L; 24J; 24M	
			245/40R17 91	11A; 22F; 22L; 24D; 57F; 681; 687	

Verkaufsbezeichnung: **JETTA, BEETLE**

Fahrzeugtyp	Betriebserlaubnis	kW	Reifen	Auflagen zu Reifen	Auflagen
16	e1*2007/46*0539*..	77 -155	215/50R17 91	11A; 245; 248; 26P; 27I; 56G	Beetle (Schrägheck); Beetle Cabrio; Frontantrieb; 10B; 11B; 11G; 11H; 12A; 51A; 71E; 723; 729; 73C; 74D; 74P; 76S; 77E
			215/55R17 94	11A; 245; 248; 26P; 27I; 56G	
			225/50R17 94	11A; 24J; 248; 26P; 27I	
			235/45R17 94	11A; 245; 248; 26P; 27I	
			245/45R17 95	11A; 248; 27I; 57F; 67R; 67T	
			255/45R17 98	11A; 24M; 27B; 57F; 67D	

Gutachten 366-0408-14-MURD/N3
zur Erteilung eines Nachtrags zur ABE 50159

zu V.1. **ANLAGE: 2**

Antragsteller: DIEWE GmbH

Radtyp: D717

Stand: 28.09.2017



Seite: 19 von 45

Verkaufsbezeichnung: **JETTA, BEETLE**

Fahrzeugtyp	Betriebserlaubnis	kW	Reifen	Auflagen zu Reifen	Auflagen
16	e1*2007/46*0539*..	77 - 155	205/50R17 89	11A; 21B; 24J; 248; 260; 271; 56G	Nur Jetta (Stufenheck); Frontantrieb; 10B; 11B; 11G; 11H; 12A; 51A; 573; 71E; 723; 729; 73C; 74D; 74P; 76S; 77E
			215/45R17 91	11A; 21P; 24J; 248; 270	
			215/50R17 91	11A; 21B; 24C; 244; 247; 260; 272; 56G	
			225/45R17 91	11A; 21B; 24J; 248; 260; 271	
			235/40R17 90	11A; 21B; 24C; 244; 247; 260; 272	
			235/45R17 94	11A; 21B; 24C; 244; 247; 260; 272	
			245/40R17 91	11A; 21B; 24C; 244; 247; 261; 272	

Verkaufsbezeichnung: **JETTA, GOLF**

Fahrzeugtyp	Betriebserlaubnis	kW	Reifen	Auflagen zu Reifen	Auflagen
1KM	e1*2001/116*0328*..	59 - 118	205/50R17 89	11A; 21B; 21N; 22H; 22L; 24J; 24M; 51J; 56G	GOLF 6 (Variant); ab e1*2001/116*0328*15; Frontantrieb; 10B; 11B; 11G; 11H; 12A; 51A; 71E; 723; 729; 73C; 74D; 74P; 77E
			215/45R17 87W	11A; 21B; 22H; 22L; 24J; 24M; 5ET; 51J	
			215/45R17 91	11A; 21B; 22H; 22L; 24J; 24M; 51J	
			225/45R17 91	11A; 21B; 21N; 22H; 22L; 24J; 24M	
			235/40R17 90	11A; 21B; 21N; 22F; 22L; 24C; 24D; 684	
			235/45R17 93	11A; 21B; 21N; 22F; 22L; 24C; 24D	
			245/40R17 91	11A; 22F; 22L; 24D; 57F; 681; 687	
1KM	e1*2001/116*0328*..	75 - 103	215/45R17 87	11A; 21B; 22H; 22L; 24J; 24M; 51J	GOLF (Variant); nur bis e1*2001/116*0328*14; Frontantrieb; 10B; 11B; 11G; 11H; 12A; 51A; 71E; 723; 73C; 74D; 74P; 77E
		75 - 147	205/50R17 89	11A; 21B; 21N; 22H; 22L; 24J; 24M; 56G	
			215/45R17 87W	11A; 21B; 22H; 22L; 24J; 24M; 51J	
			225/45R17 91	11A; 21B; 21N; 22H; 22L; 24J; 24M	
			235/40R17 90	11A; 21B; 21N; 22F; 22L; 24C; 24D; 684	
			235/45R17 93	11A; 21B; 21N; 22F; 22L; 24C; 24D	
			245/40R17 91	11A; 22F; 22L; 24D; 57F; 681; 687	

Gutachten 366-0408-14-MURD/N3
zur Erteilung eines Nachtrags zur ABE 50159

zu V.1. ANLAGE: 2

Antragsteller: DIEWE GmbH

Radtyp: D717

Stand: 28.09.2017



Seite: 20 von 45

Verkaufsbezeichnung: **JETTA, GOLF**

Fahrzeugtyp	Betriebserlaubnis	kW	Reifen	Auflagen zu Reifen	Auflagen
1KM	e1*2001/116*0328*..	77	205/50R17 89	11A; 21B; 21N; 22H; 22L; 24J; 24M; 51J; 56G	GOLF 6 (Variant); ab e1*2001/116*0328*15; Allradantrieb; 10B; 11B; 11G; 11H; 12A; 51A; 573; 71E; 723; 729; 73C; 74D; 74P; 77E
			215/45R17 87W	11A; 21B; 22H; 22L; 24J; 24M; 5ET; 51J	
			215/45R17 91	11A; 21B; 22H; 22L; 24J; 24M; 51J	
			225/45R17 91	11A; 21B; 21N; 22H; 22L; 24J; 24M	
			235/40R17 90	11A; 21B; 21N; 22F; 22L; 24C; 24D	
			235/45R17 93	11A; 21B; 21N; 22F; 22L; 24C; 24D	
1KM	e1*2001/116*0328*..	75 - 147	205/50R17 89	11A; 21B; 21N; 22H; 22L; 24J; 24M; 56G	JETTA (Limousine); Frontantrieb; 10B; 11B; 11G; 11H; 12A; 51A; 71E; 723; 73C; 74D; 74P; 77E
			215/45R17 87W	11A; 21B; 22H; 22L; 24J; 24M; 51J	
			225/45R17 90	11A; 21B; 21N; 22H; 22L; 24J; 24M	
			235/40R17 90	11A; 21B; 21N; 22F; 22L; 24C; 24D; 684	
			235/45R17 93	11A; 21B; 21N; 22F; 22L; 24C; 24D	
			245/40R17 91	11A; 22F; 22L; 24D; 57F; 681; 687	

Verkaufsbezeichnung: **PASSAT**

Fahrzeugtyp	Betriebserlaubnis	kW	Reifen	Auflagen zu Reifen	Auflagen
3c 3C	DE*2007/46*0547*.. e1*2001/116*0307*.. e1*2007/46*0502*.. e1*2007/46*0547*..	77 - 100	205/50R17 89	11A; 22M; 22Q; 245; 248; 65H	Nicht Passat Alltrack (Cross); ab e1*2001/116*0307*24; bis e1*2001/116*0307*36; Kombi; Limousine; Allradantrieb; Frontantrieb; 10B; 11B; 11G; 11H; 12A; 51A; 573; 71E; 723; 73C; 74D; 74P; 77E
		77 - 110	235/40R17 90	11A; 21P; 22L; 22Q; 245; 248	
			215/45R17 91	11A; 22M; 22P; 245; 248	
		77 - 155	225/45R17 91	11A; 22M; 22Q; 245; 248	
			205/50R17	11A; 22M; 22Q; 245; 248; 51G; 65H	
		77 - 220	205/50R17 93	11A; 22M; 22Q; 245; 248; 65H	
			225/45R17 91Y	11A; 22M; 22Q; 245; 248	
			235/40R17 94	11A; 21P; 22L; 22Q; 245; 248	
3C	e1*2001/116*0307*..	110 - 176	235/45R17 94	11A; 21P; 22L; 22Q; 245; 248	VW Passat Alltrack (B8) ab Mj.2014; Allradantrieb; 10B; 11B; 11G; 11H; 12A; 51A; 71E; 723; 73C; 74D; 74P; 76S; 77E
			225/50R17 94		
			225/55R17 97	11A; 27H	
			245/45R17 95		

Gutachten 366-0408-14-MURD/N3
zur Erteilung eines Nachtrags zur ABE 50159

zu V.1. **ANLAGE: 2**

Antragsteller: DIEWE GmbH

Radtyp: D717

Stand: 28.09.2017



Seite: 21 von 45

Verkaufsbezeichnung: **PASSAT**

Fahrzeugtyp	Betriebserlaubnis	kW	Reifen	Auflagen zu Reifen	Auflagen
3C	e1*2001/116*0307*.. e1*2007/46*0502*.. e1*2007/46*0547*..	103 - 155	215/45R17 91W		Nur Passat Alltrack (Cross); bis e1*2001/116*0307*36; 10B; 11B; 11G; 11H; 12A; 51A; 573; 71E; 723; 729; 73C; 74D; 74P; 76S; 77E
			225/45R17 91W		
			235/40R17 90W	11A; 22M	
			235/45R17 94	11A; 22M	
3C	e1*2001/116*0307*..	75 - 110	205/50R17 89	11A; 22M; 22Q; 24J; 24M; 65H	nur bis e1*2001/116*0307*23; Kombi; Limousine; Allradantrieb; Frontantrieb; 10B; 11B; 11G; 11H; 12A; 51A; 573; 71E; 723; 73C; 74D; 74P; 77E
			235/40R17 90	11A; 21P; 22L; 22Q; 24J; 24M	
		75 - 147	205/50R17 93	11A; 22M; 22Q; 24J; 24M; 65H	
			215/45R17 91	11A; 22M; 22P	
			225/45R17 91	11A; 22M; 22Q; 24J; 24M	
			235/45R17 93	11A; 21P; 22L; 22Q; 24J; 24M	
		75 - 184	235/40R17 94	11A; 21P; 22L; 22Q; 24J; 24M	
		75 - 220	205/50R17	11A; 22M; 22Q; 24J; 24M; 51G; 65H	
			235/45R17 94	11A; 21P; 22L; 22Q; 24J; 24M	
		3C	e1*2001/116*0307*..	88 - 206	
225/55R17 97	11A; 248; 27H				
245/45R17 95	11A; 248				

Verkaufsbezeichnung: **PASSAT CC, CC**

Fahrzeugtyp	Betriebserlaubnis	kW	Reifen	Auflagen zu Reifen	Auflagen
3CC	e1*2001/116*0468*..	100 - 220	235/45R17	51G	Limousine; Allradantrieb; Frontantrieb; 10B; 11B; 11G; 11H; 12A; 51A; 573; 71E; 723; 729; 73C; 74D; 74P; 77E
			245/45R17 95	11A; 21P; 22L; 24M	

Gutachten 366-0408-14-MURD/N3
zur Erteilung eines Nachtrags zur ABE 50159

zu V.1. **ANLAGE: 2**

Antragsteller: DIEWE GmbH

Radtyp: D717

Stand: 28.09.2017



Seite: 22 von 45

Verkaufsbezeichnung: **SCIROCCO**

Fahrzeugtyp	Betriebserlaubnis	kW	Reifen	Auflagen zu Reifen	Auflagen
13	e1*2001/116*0471*..	90 - 130	215/45R17 87W	57E; 681; 684	Coupe; Frontantrieb; 10B; 11B; 11G; 11H; 12A; 51A; 71E; 723; 73C; 74D; 74P; 76S; 77E
			215/45R17 87W	51J	
		90 - 155	235/40R17 90	684	
		90 - 206	225/45R17	51G	
			235/40R17 90Y	684	
			235/45R17	51G	
			245/40R17 91	57F; 681; 687	

Verkaufsbezeichnung: **TIGUAN**

Fahrzeugtyp	Betriebserlaubnis	kW	Reifen	Auflagen zu Reifen	Auflagen
5N	e1*2001/116*0450*..., e1*2007/46*0487*..	81 - 155	225/55R17 97	11A; 24M; 51J	ohne R-Line; bis e1*2007/46*0487*14; bis e1*2001/116*0450*23; Allradantrieb; Frontantrieb; 10B; 11B; 11G; 11H; 12A; 51A; 71E; 723; 73C; 74D; 74P; 77E
5N	e1*2001/116*0450*..., e1*2007/46*0487*..	81 - 155	225/55R17 97 225/60R17 99		mit R-Line; bis e1*2007/46*0487*14; bis e1*2001/116*0450*23; Allradantrieb; Frontantrieb; 10B; 11B; 11G; 11H; 12A; 51A; 71E; 723; 73C; 74D; 74P; 76S
5N	e1*2001/116*0450*..., e1*2007/46*0487*..	85 - 176	225/60R17 99		ab
			235/60R17 102	11A; 27I	e1*2001/116*0450*24;
			245/55R17 102	11A; 24J; 248; 27H; 27I	ohne R-Line; ab e1*2007/46*0487*15; Allradantrieb; Frontantrieb; 10B; 11B; 11G; 11H; 12A; 51A; 71E; 723; 73C; 74D; 74P; 76S; 77E
5N	e1*2001/116*0450*..., e1*2007/46*0487*..	85 - 176	225/60R17 99		ab
			235/60R17 102	11A; 27I	e1*2001/116*0450*24;
			245/55R17 102	11A; 27H; 27I	mit R-Line; ab e1*2007/46*0487*15; Allradantrieb; Frontantrieb; 10B; 11B; 11G; 11H; 12A; 51A; 71E; 723; 73C; 74D; 74P; 76S

Gutachten 366-0408-14-MURD/N3
zur Erteilung eines Nachtrags zur ABE 50159

zu V.1. **ANLAGE: 2**

Antragsteller: DIEWE GmbH

Radtyp: D717

Stand: 28.09.2017



Seite: 23 von 45

Verkaufsbezeichnung: **TOURAN**

Fahrzeugtyp	Betriebserlaubnis	kW	Reifen	Auflagen zu Reifen	Auflagen
1t	DE*2007/46*0506*..	66 - 130	215/45R17 91	11A; 24J; 24M; 5GG	nicht CrossTouran; bis e1*2007/46*0357*13; bis e1*2001/116*0211*35; 10B; 11B; 11G; 11H; 12A; 51A; 71E; 723; 73C; 74D; 74P; 77E
1T	e1*2007/46*0506*..		215/45R17 91W	11A; 24J; 24M; 5GG	
	e1*2001/116*0211*..		225/45R17	11A; 24C; 24D; 51G	
	e1*2007/46*0357*..		225/45R17 91	11A; 24C; 24D; 5GG	
			235/40R17 90	11A; 24C; 24D; 5GA; 684	
			235/40R17 90	11A; 24C; 24D; 5GA; 684	
			235/40R17 90W	11A; 24C; 24D; 5GA; 684	
			235/45R17 93	11A; 24C; 24D; 367	
1t	DE*2007/46*0506*..	75 - 130	235/45R17 93	11A; 24J	nur CrossTouran; bis e1*2007/46*0357*13; bis e1*2001/116*0211*35; 10B; 11B; 11G; 11H; 12A; 51A; 71E; 723; 73C; 74D; 74P; 77E
1T	e1*2007/46*0506*..				
	e1*2001/116*0211*..				
	e1*2007/46*0357*..				
1T	e1*2001/116*0211*..	81 - 140	225/50R17 94	11A; 241; 244; 246; 26P; 27B	ab e1*2007/46*0357*14; ab e1*2001/116*0211*36; 10B; 11B; 11G; 11H; 12A; 51A; 71E; 723; 73C; 74D; 74P; 76S; 77E
	e1*2007/46*0357*..		235/45R17 94	11A; 241; 246; 248; 26P; 27B	
			235/50R17 96	11A; 241; 244; 246; 26B; 26N; 27B; 27H	

Auflagen

- 10B) Die mindestens erforderlichen Geschwindigkeitsbereiche der zu verwendenden Reifen sind unter Berücksichtigung der Loadindizes, mit Ausnahme der Reifen mit M+S-Profil, den Fahrzeugpapieren zu entnehmen, soweit im Verwendungsbereich keine Abweichungen festgelegt sind. Die für M+S Reifen zulässige Höchstgeschwindigkeit ist im Blickfeld des Fahrzeugführer sinnfällig anzugeben und diese zulässige Höchstgeschwindigkeit ist im Betrieb nicht zu überschreiten.
- 10S) Der serienmäßige Nenndurchmesser der Sommer- bzw. Winterbereifung darf nicht unterschritten werden.
- 11A) Der vorschriftsmäßige Zustand des Fahrzeuges ist durch einen amtlich anerkannten Sachverständigen oder Prüfer für den Kraftfahrzeugverkehr oder einen Prüfer einer Überwachungsorganisation oder einen Angestellten nach Abschnitt 4 der Anlage VIIIb zur StVZO unter Angabe von FAHRZEUGHERSTELLER, FAHRZEUGTYP und FAHRZEUGIDENTIFIZIERUNGSNUMMER auf einem Nachweis entsprechend dem im Beispielkatalog zum §19 StVZO veröffentlichten Muster bescheinigen zu lassen.
- 11B) Wird eine in diesem Gutachten aufgeführte Reifengröße verwendet, die nicht bereits in der Fahrzeuggenehmigung für diesen Fahrzeug-Typ/ -Variante/ -Version bzw. Fahrzeugausführung genannt ist, so sind die Angaben über die Reifengrößen in den Fahrzeugpapieren bei der nächsten Befassung mit den Fahrzeugpapieren durch die Zulassungsstelle unter Vorlage der Allgemeinen Betriebserlaubnis bzw. der Abnahmebestätigung nach §19 Abs. 3 der StVZO berichtigen zu lassen. Diese Berichtigung ist dann nicht erforderlich, wenn die ABE des Sonderrades eine Freistellung von der Pflicht zur Berichtigung der Fahrzeugpapiere enthält.
- 11G) Die Brems-, Lenkungsaggregate und das Fahrwerk mit Ausnahme von Sonder-Fahrwerksfedern müssen, sofern diese durch keine weiteren Auflagen berührt werden, dem Serienstand entsprechen. Für die Sonder-Fahrwerksfedern muß eine Allgemeine Betriebserlaubnis oder ein Teilegutachten vorliegen; gegen die Verwendung der Rad/Reifenkombination dürfen keine technischen Bedenken bestehen. Wird

Gutachten 366-0408-14-MURD/N3
zur Erteilung eines Nachtrags zur ABE 50159

zu V.1. ANLAGE: 2

Antragsteller: DIEWE GmbH

Radtyp: D717

Stand: 28.09.2017



Seite: 24 von 45

gleichzeitig mit dem Anbau der Sonderräder eine Fahrwerksänderung vorgenommen, so ist diese und ihre Auswirkung auf den Anbau der Sonderräder gesondert zu beurteilen.

- 11H) Wird das serienmäßige Ersatzrad verwendet, soll mit mäßiger Geschwindigkeit und nicht länger als erforderlich gefahren werden. Hierbei müssen die serienmäßigen Befestigungsteile verwendet werden. Bei Fahrzeugausführungen mit Allradantrieb ist bei Verwendung des Ersatzrades darauf zu achten, daß nur Reifen mit gleich großem Abrollumfang zulässig sind.
- 12A) Die Verwendung von Schneeketten ist nicht möglich, es sei denn, dass für den hier aufgeführten Fahrzeugtyp eine weitere Umrüstmöglichkeit im Gutachten aufgeführt ist. Für diese Umrüstung mit der Einschränkung in Spalte Auflagen "Reifen mit Schneeketten" sind die dort aufgeführten Auflagen und Hinweise zu beachten.
- 12K) Die Verwendung von Schneeketten ist nur zulässig, wenn diese vom Fahrzeughersteller für diese Rad/Reifen-Kombination freigegeben ist (s. Betriebsanleitung).
- 21B) Durch Anlegen der vorderen Radhausausschnittkanten und Kunststoffinnenkotflügel über die gesamte Radhausausschnittkantenlänge ist die Freigängigkeit der Rad/Reifen-Kombination herzustellen.
- 21N) Durch Aufweiten bzw. Ausstellen der vorderen Radhäuser im Bereich der Radaußenseite über die gesamte Radhausausschnittkantenlänge ist die Freigängigkeit der Rad/Reifen-Kombination unter Berücksichtigung der maximal zulässigen Betriebsbreite nach ETRTO bzw. WdK (1,04 fache Nennbreite des Reifens) herzustellen.
- 21P) Durch Anlegen bzw. Bearbeiten der vorderen Radhausausschnittkanten und Kunststoffinnenkotflügel über die gesamte Radhausausschnittkantenlänge ist die Freigängigkeit der Rad/Reifen-Kombination unter Berücksichtigung der maximal zulässigen Betriebsbreite nach ETRTO bzw. WdK (1,04 fache Nennbreite des Reifens) herzustellen.
- 21T) Durch Anlegen der Kunststoffinnenkotflügel auf der Radaußenseite an die vorderen Radhäuser über die gesamte Radhausausschnittkantenlänge ist die Freigängigkeit der Rad/Reifen-Kombination herzustellen.
- 22B) Durch Anlegen bzw. Bearbeiten der hinteren Radhausausschnittkanten und Kunststoffinnenkotflügel über die gesamte Radhausausschnittkantenlänge ist die Freigängigkeit der Rad/Reifen-Kombination herzustellen.
- 22F) Durch Aufweiten bzw. Ausstellen der hinteren Radhäuser im Bereich der Radaußenseite über die gesamte Radhausausschnittkantenlänge ist die Freigängigkeit der Rad/Reifen-Kombination herzustellen.
- 22H) Durch Aufweiten bzw. Ausstellen der hinteren Radhäuser im Bereich der Radaußenseite über die gesamte Radhausausschnittkantenlänge ist die Freigängigkeit der Rad/Reifen-Kombination unter Berücksichtigung der maximal zulässigen Betriebsbreite nach ETRTO bzw. WdK (1,04 fache Nennbreite des Reifens) herzustellen.
- 22I) Durch Anlegen bzw. Bearbeiten der hinteren Radhausausschnittkanten und Kunststoffinnenkotflügel über die gesamte Radhausausschnittkantenlänge ist die Freigängigkeit der Rad/Reifen-Kombination unter Berücksichtigung der maximal zulässigen Betriebsbreite nach ETRTO bzw. WdK (1,04 fache Nennbreite des Reifens) herzustellen.
- 22L) Durch Kürzen bis zum Schraubenkopf und komplettes Umbiegen der Befestigungslasche der Heckschürzenbefestigung ist eine ausreichende Freigängigkeit der Rad/Reifen-Kombination herzustellen.
- 22M) Durch Kürzen bis zum Schraubenkopf und komplettes Umbiegen der Befestigungslasche der Heckschürzenbefestigung ist eine ausreichende Freigängigkeit der Rad/Reifen-Kombination unter Berücksichtigung der maximal zulässigen Betriebsbreite nach ETRTO bzw. WdK (1,04 fache Nennbreite des Reifens) herzustellen.
- 22P) Durch vollkommenes Anlegen der Kunststoffinnenkotflügel der Hinterachse auf der Radaußenseite an die Radhauswand über die gesamte Radhausausschnittkantenlänge ist die Freigängigkeit der Rad/Reifen-Kombination unter Berücksichtigung der maximal zulässigen Betriebsbreite nach ETRTO bzw. WdK (1,04 fache Nennbreite des Reifens) herzustellen.

Gutachten 366-0408-14-MURD/N3
zur Erteilung eines Nachtrags zur ABE 50159

zu V.1. ANLAGE: 2

Antragsteller: DIEWE GmbH

Radtyp: D717

Stand: 28.09.2017



Seite: 25 von 45

- 22Q) Durch vollkommenes Anlegen der Kunststoffinnenkotflügel der Hinterachse auf der Radaußenseite an die Radhauswand über die gesamte Radhausausschnittkantenlänge ist die Freigängigkeit der Rad/Reifen-Kombination herzustellen.
- 241) Die Radabdeckung an Achse 1 ist durch Ausstellen der Frontschürze und des Kotflügels oder durch Anbau von dauerhaft befestigten Karosserieteilen im Bereich 30 Grad vor der Radmitte herzustellen. Die gesamte Breite der Rad/Reifenkombination muss, unter Beachtung des maximal möglichen Betriebsmaßes des Reifens (1,04 fache der Nennbreite des Reifens), im oben genannten Bereich abgedeckt sein.
- 244) Die Radabdeckung an Achse 2 ist durch Ausstellen der Heckschürze und des Kotflügels oder durch Anbau von dauerhaft befestigten Karosserieteilen im Bereich 50 Grad hinter der Radmitte herzustellen. Die gesamte Breite der Rad/Reifenkombination muss, unter Beachtung des maximal möglichen Betriebsmaßes des Reifens (1,04 fache der Nennbreite des Reifens), im oben genannten Bereich abgedeckt sein.
- 245) Die Radabdeckung an Achse 1 ist durch Ausstellen der Frontschürze und des Kotflügels oder durch Anbau von dauerhaft befestigten Karosserieteilen im Bereich 30 Grad vor der Radmitte herzustellen. Je nach Rüstzustand des Fahrzeuges (z. B. Fahrzeugtieferlegung, Radabdeckungsverbreiterung, usw.) kann es möglich sein, dass die Radabdeckung ausreichend ist. Die gesamte Breite der Rad/Reifenkombination muss, unter Beachtung des maximal möglichen Betriebsmaßes des Reifens (1,04 fache der Nennbreite des Reifens), im oben genannten Bereich abgedeckt sein.
- 246) Die Radabdeckung an Achse 1 ist durch Ausstellen des Kotflügels oder durch Anbau von dauerhaft befestigten Karosserieteilen im Bereich 50 Grad hinter der Radmitte herzustellen. Je nach Rüstzustand des Fahrzeuges (z. B. Fahrzeugtieferlegung, Radabdeckungsverbreiterung, usw.) kann es möglich sein, dass die Radabdeckung ausreichend ist. Die gesamte Breite der Rad/Reifenkombination muss, unter Beachtung des maximal möglichen Betriebsmaßes des Reifens (1,04 fache der Nennbreite des Reifens), im oben genannten Bereich abgedeckt sein.
- 247) Die Radabdeckung an Achse 2 ist durch Ausstellen des Kotflügels oder durch Anbau von dauerhaft befestigten Karosserieteilen im Bereich 30 Grad vor der Radmitte herzustellen. Je nach Rüstzustand des Fahrzeuges (z. B. Fahrzeugtieferlegung, Radabdeckungsverbreiterung, usw.) kann es möglich sein, dass die Radabdeckung ausreichend ist. Die gesamte Breite der Rad/Reifenkombination muss, unter Beachtung des maximal möglichen Betriebsmaßes des Reifens (1,04 fache der Nennbreite des Reifens), im oben genannten Bereich abgedeckt sein.
- 248) Die Radabdeckung an Achse 2 ist durch Ausstellen der Heckschürze und des Kotflügels oder durch Anbau von dauerhaft befestigten Karosserieteilen im Bereich 50 Grad hinter der Radmitte herzustellen. Je nach Rüstzustand des Fahrzeuges (z. B. Fahrzeugtieferlegung, Radabdeckungsverbreiterung, usw.) kann es möglich sein, dass die Radabdeckung ausreichend ist. Die gesamte Breite der Rad/Reifenkombination muss, unter Beachtung des maximal möglichen Betriebsmaßes des Reifens (1,04 fache der Nennbreite des Reifens), im oben genannten Bereich abgedeckt sein.
- 24C) Die Radabdeckung an Achse 1 ist durch Ausstellen der Frontschürze und des Kotflügels oder durch Anbau von dauerhaft befestigten Karosserieteilen im Bereich 30 Grad vor der Radmitte und 50 Grad hinter der Radmitte herzustellen. Die gesamte Breite der Rad/Reifenkombination muss, unter Beachtung des maximal möglichen Betriebsmaßes des Reifens (1,04 fache der Nennbreite des Reifens), im oben genannten Bereich abgedeckt sein.
- 24D) Die Radabdeckung an Achse 2 ist durch Ausstellen der Heckschürze und des Kotflügels oder durch Anbau von dauerhaft befestigten Karosserieteilen im Bereich 30 Grad vor der Radmitte und 50 Grad hinter der Radmitte herzustellen. Die gesamte Breite der Rad/Reifenkombination muss, unter Beachtung des maximal möglichen Betriebsmaßes des Reifens (1,04 fache der Nennbreite des Reifens), im oben genannten Bereich abgedeckt sein.
- 24J) Die Radabdeckung an Achse 1 ist durch Ausstellen der Frontschürze und des Kotflügels oder durch Anbau von dauerhaft befestigten Karosserieteilen im Bereich 30 Grad vor der Radmitte und 50 Grad hinter der Radmitte herzustellen. Je nach Rüstzustand des Fahrzeuges (z. B. Fahrzeugtieferlegung, Radabdeckungsverbreiterung, usw.) kann es möglich sein, dass die Radabdeckung ausreichend ist. Die gesamte Breite der Rad/Reifenkombination muss, unter Beachtung des maximal möglichen

Gutachten 366-0408-14-MURD/N3
zur Erteilung eines Nachtrags zur ABE 50159

zu V.1. ANLAGE: 2

Antragsteller: DIEWE GmbH

Radtyp: D717

Stand: 28.09.2017



Seite: 26 von 45

- Betriebsmaßes des Reifens (1,04 fache der Nennbreite des Reifens), im oben genannten Bereich abgedeckt sein.
- 24M) Die Radabdeckung an Achse 2 ist durch Ausstellen der Heckschürze und des Kotflügels oder durch Anbau von dauerhaft befestigten Karosserieteilen im Bereich 30 Grad vor der Radmitte und 50 Grad hinter der Radmitte herzustellen. Je nach Rüstzustand des Fahrzeuges (z. B. Fahrzeugtieferlegung, Radabdeckungsverbreiterung, usw.) kann es möglich sein, dass die Radabdeckung ausreichend ist. Die gesamte Breite der Rad/Reifenkombination muss, unter Beachtung des maximal möglichen Betriebsmaßes des Reifens (1,04 fache der Nennbreite des Reifens), im oben genannten Bereich abgedeckt sein.
- 260) Durch Aufweiten bzw. Ausstellen der vorderen Radhäuser im Bereich der Radaußenseite über die gesamte Radhausausschnittkantenlänge um 8 mm ist eine ausreichende Freigängigkeit der Rad/Reifen-Kombination unter Berücksichtigung der maximal zulässigen Betriebsbreite nach ETRTO bzw. WdK (1,04 fache Nennbreite des Reifens) herzustellen.
- 261) Durch Aufweiten bzw. Ausstellen der vorderen Radhäuser im Bereich der Radaußenseite über die gesamte Radhausausschnittkantenlänge um 13,0 mm ist eine ausreichende Freigängigkeit der Rad/Reifen-Kombination herzustellen.
- 26B) Durch Anlegen der vorderen Radhausausschnittkanten und Kunststoffinnenkotflügel ist die Freigängigkeit der Rad/Reifen-Kombination herzustellen. Die genauen Maße / Bereiche sind dem beigefügten Anhang / Hinweisblatt "Nacharbeitsprofile Fahrzeug" am Ende dieser Anlage zu entnehmen.
- 26J) Durch Aufweiten bzw. Ausstellen der vorderen Radhäuser ist die Freigängigkeit der Rad/Reifen-Kombination herzustellen. Die genauen Maße / Bereiche sind dem beigefügten Anhang / Hinweisblatt "Nacharbeitsprofile Fahrzeug" am Ende dieser Anlage zu entnehmen.
- 26N) Durch Aufweiten bzw. Ausstellen der vorderen Radhäuser ist die Freigängigkeit der Rad/Reifen-Kombination unter Berücksichtigung der maximal zulässigen Betriebsbreite nach ETRTO bzw. WdK (1,04 fache Nennbreite des Reifens) herzustellen. Die genauen Maße / Bereiche sind dem beigefügten Anhang / Hinweisblatt "Nacharbeitsprofile Fahrzeug" am Ende dieser Anlage zu entnehmen.
- 26P) Durch Anlegen der vorderen Radhausausschnittkanten und Kunststoffinnenkotflügel ist die Freigängigkeit der Rad/Reifen-Kombination unter Berücksichtigung der maximal zulässigen Betriebsbreite nach ETRTO bzw. WdK (1,04 fache Nennbreite des Reifens) herzustellen. Die genauen Maße / Bereiche sind dem beigefügten Anhang / Hinweisblatt "Nacharbeitsprofile Fahrzeug" am Ende dieser Anlage zu entnehmen.
- 270) Durch Aufweiten bzw. Ausstellen der hinteren Radhäuser im Bereich der Radaußenseite über die gesamte Radhausausschnittkantenlänge um 8,0 mm ist eine ausreichende Freigängigkeit der Rad/Reifen-Kombination unter Berücksichtigung der maximal zulässigen Betriebsbreite nach ETRTO bzw. WdK (1,04 fache Nennbreite des Reifens) herzustellen.
- 271) Durch Aufweiten bzw. Ausstellen der hinteren Radhäuser im Bereich der Radaußenseite über die gesamte Radhausausschnittkantenlänge um 13,0 mm ist eine ausreichende Freigängigkeit der Rad/Reifen-Kombination herzustellen.
- 272) Durch Aufweiten bzw. Ausstellen der hinteren Radhäuser im Bereich der Radaußenseite über die gesamte Radhausausschnittkantenlänge um 18,0 mm ist eine ausreichende Freigängigkeit der Rad/Reifen-Kombination herzustellen.
- 27B) Durch Anlegen der hinteren Radhausausschnittkanten und Kunststoffinnenkotflügel ist die Freigängigkeit der Rad/Reifen-Kombination herzustellen. Die genauen Maße / Bereiche sind dem beigefügten Anhang / Hinweisblatt "Nacharbeitsprofile Fahrzeug" am Ende dieser Anlage zu entnehmen.
- 27F) Durch Aufweiten bzw. Ausstellen der hinteren Radhäuser ist die Freigängigkeit der Rad/Reifen-Kombination herzustellen. Die genauen Maße / Bereiche sind dem beigefügten Anhang / Hinweisblatt "Nacharbeitsprofile Fahrzeug" am Ende dieser Anlage zu entnehmen.
- 27H) Durch Aufweiten bzw. Ausstellen der hinteren Radhäuser ist die Freigängigkeit der Rad/Reifen-Kombination unter Berücksichtigung der maximal zulässigen Betriebsbreite nach ETRTO bzw. WdK (1,04 fache Nennbreite des Reifens) herzustellen. Die genauen Maße / Bereiche sind dem beigefügten Anhang / Hinweisblatt "Nacharbeitsprofile Fahrzeug" am Ende dieser Anlage zu entnehmen.

Gutachten 366-0408-14-MURD/N3
zur Erteilung eines Nachtrags zur ABE 50159

zu V.1. ANLAGE: 2

Antragsteller: DIEWE GmbH

Radtyp: D717

Stand: 28.09.2017



Seite: 27 von 45

- 27I) Durch Anlegen der hinteren Radhausausschnittkanten und Kunststoffinnenkotflügel ist die Freigängigkeit der Rad/Reifen-Kombination unter Berücksichtigung der maximal zulässigen Betriebsbreite nach ETRTO bzw. WdK (1,04 fache Nennbreite des Reifens) herzustellen. Die genauen Maße / Bereiche sind dem beigefügten Anhang / Hinweisblatt "Nacharbeitsprofile Fahrzeug" am Ende dieser Anlage zu entnehmen.
- 27P) Durch Anlegen der Kunststoffinnenkotflügel auf der Radaußenseite an die hinteren Radhäuser über die gesamte Radhausausschnittkantenlänge ist die Freigängigkeit der Rad/Reifen-Kombination herzustellen. Die genauen Maße / Bereiche sind dem beigefügten Anhang / Hinweisblatt "Nacharbeitsprofile Fahrzeug" am Ende dieser Anlage zu entnehmen.
- 27U) Durch Kürzen der Befestigungslasche der Heckschürzenbefestigung ist eine ausreichende Freigängigkeit der Rad/Reifen-Kombination unter Berücksichtigung der maximal zulässigen Betriebsbreite nach ETRTO bzw. WdK (1,04 fache Nennbreite des Reifens) herzustellen. Die genauen Maße / Bereiche sind dem beigefügten Anhang / Hinweisblatt "Nacharbeitsprofile Fahrzeug" am Ende dieser Anlage zu entnehmen.
- 367) Durch Begrenzen des Lenkeinschlages oder durch Nacharbeit der vorderen Radhäuser im Bereich der Radinnenseite ist eine ausreichende Freigängigkeit der Rad/Reifen-Kombination herzustellen.
- 51A) Der vom Fahrzeughersteller (siehe Betriebsanleitung oder Reifenfülldruckhinweis am Fahrzeug) bzw. Reifenhersteller vorgeschriebene Reifenfülldruck ist zu beachten.
Die Verwendung von Reifen mit Notlaufeigenschaften ist laut Hersteller nur mit Reifenfülldrucküberwachungssystem zulässig.
- 51G) Die Verwendung dieser Rad/Reifen-Kombination ist nur zulässig, wenn diese Reifendimension in den Fahrzeugpapieren bereits serienmäßig eingetragen oder vom Fahrzeughersteller, s. Auszug aus der EG-Genehmigung des Fahrzeuges (EG-Übereinstimmungsbescheinigung), freigegeben ist. Der Loadindex, das Geschwindigkeitssymbol, die M+S-Kennzeichnung, die Hinweise und die Empfehlungen des Fahrzeugherstellers sind bei Verwendung dieser Reifengröße zu beachten.
- 51J) Die Verwendung dieser Reifengröße ist nur zulässig, wenn die Reifennennbreite, der in den Fahrzeugpapieren serienmäßig eingetragenen Mindestreifengröße, nicht unterschritten wird.
- 52J) Diese Reifengröße ist nur mit M+S-Profil zulässig. Die Lauffläche und die Struktur sind bei M+S-Profil so konzipiert, dass sie vor allem auf Matsch und Schnee (Winter) bessere Fahreigenschaften gewährleisten.
- 54A) Es ist der Nachweis zu erbringen, daß die Anzeigen von Geschwindigkeitsmesser und Wegstreckenzähler innerhalb der zulässigen Toleranzen liegen. Sofern eine Angleichung durchgeführt wird, ist dies bei der Beurteilung weiterer Rad/Reifen-Kombinationen in den Fahrzeugpapieren zu berücksichtigen.
- 56G) Es ist eine Bestätigung des Reifenherstellers über die Montierbarkeit der Reifengröße auf dieser Felge erforderlich. Es wird empfohlen, den Nachweis der Eignung bei den Fahrzeugpapieren mitzuführen.
- 573) Die Verwendung unterschiedlicher Reifengrößen an Vorder- und Hinterachse ist an Fahrzeugen mit Allradantrieb nur zulässig, wenn deren Abrollumfänge gleich sind.
Es ist eine Bestätigung des Reifenherstellers über die tatsächlichen Abrollumfänge erforderlich, es wird empfohlen den Nachweis der Eignung bei den Fahrzeugpapieren mitzuführen.
Alle an ein und derselben Achse montierten Reifen müssen vom gleichen Reifentyp sein.
- 57E) Die Verwendung dieser Reifengröße ist auf dieser Radgröße nur an der Vorderachse zulässig.
- 57F) Die Verwendung dieser Reifengröße ist auf dieser Radgröße nur an der Hinterachse zulässig.
- 5ET) Die Verwendung dieser Reifengröße ist nur zulässig an Fahrzeugausführungen bis zu einer zulässigen Achslast von 1090kg.
- 5FM) Die Verwendung dieser Reifengröße ist nur zulässig an Fahrzeugausführungen bis zu einer zulässigen Achslast von 1160kg.
- 5GA) Die Verwendung dieser Reifengröße ist nur zulässig an Fahrzeugausführungen bis zu einer zulässigen Achslast von 1200kg.
- 5GG) Die Verwendung dieser Reifengröße ist nur zulässig an Fahrzeugausführungen bis zu einer zulässigen Achslast von 1230kg.

Gutachten 366-0408-14-MURD/N3
zur Erteilung eines Nachtrags zur ABE 50159

zu V.1. **ANLAGE: 2**

Antragsteller: DIEWE GmbH

Radtyp: D717

Stand: 28.09.2017



Seite: 28 von 45

631) Die Eignung von "ZR"-Reifen ist durch eine Bestätigung des Reifenherstellers über die ausreichende Tragfähigkeit der Reifengröße sicherzustellen. Es wird empfohlen den Nachweis der Eignung bei den Fahrzeugpapieren mitzuführen.

65H) Sofern Reifen der Größe 205/50 R 17 auf der Felge 8 J x 17 verwendet werden, ist eine Freigabe des Reifenherstellers erforderlich, es wird empfohlen den Nachweis der Eignung bei den Fahrzeugpapieren mitzuführen.

Alle an ein und derselben Achse montierten Reifen müssen vom gleichen Reifentyp sein.

67D) Folgende Rad/Reifen-Kombination ist zulässig:

	Reifengröße:
Vorderachse:	225/50R17
Hinterachse:	255/45R17

Ist eine der beiden Reifengrößen im Gutachten nicht aufgeführt, so ist die nicht aufgeführte Reifengröße nur auf einer anderen Felgengröße zulässig.

Die erforderlichen Auflagen und Hinweise sind achsweise zu beachten.

An Fahrzeugausführungen mit automatischem Blockierverhinderer (ABV) bzw. Antriebsschlupfregelung (ASR) dürfen nur Reifen verwendet werden, deren Differenz im Abrollumfang kleiner als 1% ist. Es ist eine Bestätigung des Reifenherstellers über die tatsächlichen Abrollumfänge erforderlich; es wird empfohlen den Nachweis der Eignung bei den Fahrzeugpapieren mitzuführen.

Alle an ein und derselben Achse montierten Reifen müssen vom gleichen Reifentyp sein.

67R) Folgende Rad/Reifen-Kombination ist zulässig:

	Reifengröße:
Vorderachse:	215/50R17
Hinterachse:	245/45R17

Ist eine der beiden Reifengrößen im Gutachten nicht aufgeführt, so ist die nicht aufgeführte Reifengröße nur auf einer anderen Felgengröße zulässig.

Die erforderlichen Auflagen und Hinweise sind achsweise zu beachten.

An Fahrzeugausführungen mit automatischem Blockierverhinderer (ABV) bzw. Antriebsschlupfregelung (ASR) dürfen nur Reifen verwendet werden, deren Differenz im Abrollumfang kleiner als 1% ist. Es ist eine Bestätigung des Reifenherstellers über die tatsächlichen Abrollumfänge erforderlich; es wird empfohlen den Nachweis der Eignung bei den Fahrzeugpapieren mitzuführen.

Alle an ein und derselben Achse montierten Reifen müssen vom gleichen Reifentyp sein.

67T) Folgende Rad/Reifen-Kombination ist zulässig:

	Reifengröße:
Vorderachse:	225/50R17
Hinterachse:	245/45R17

Ist eine der beiden Reifengrößen im Gutachten nicht aufgeführt, so ist die nicht aufgeführte Reifengröße nur auf einer anderen Felgengröße zulässig.

Die erforderlichen Auflagen und Hinweise sind achsweise zu beachten.

An Fahrzeugausführungen mit automatischem Blockierverhinderer (ABV) bzw. Antriebsschlupfregelung (ASR) dürfen nur Reifen verwendet werden, deren Differenz im Abrollumfang kleiner als 1% ist. Es ist eine Bestätigung des Reifenherstellers über die tatsächlichen Abrollumfänge erforderlich; es wird empfohlen den Nachweis der Eignung bei den Fahrzeugpapieren mitzuführen.

Alle an ein und derselben Achse montierten Reifen müssen vom gleichen Reifentyp sein.

681) Folgende Rad/Reifen-Kombination ist zulässig:

	Reifengröße:
Vorderachse:	215/45R17
Hinterachse:	245/40R17

Ist eine der beiden Reifengrößen im Gutachten nicht aufgeführt, so ist die nicht aufgeführte Reifengröße nur auf einer anderen Felgengröße zulässig.

Die erforderlichen Auflagen und Hinweise sind achsweise zu beachten.

An Fahrzeugausführungen mit automatischem Blockierverhinderer (ABV) bzw. Antriebsschlupfregelung (ASR) dürfen nur Reifen verwendet werden, deren Differenz im Abrollumfang kleiner als 1% ist. Es ist eine Bestätigung des Reifenherstellers über die tatsächlichen Abrollumfänge erforderlich; es wird

Gutachten 366-0408-14-MURD/N3
zur Erteilung eines Nachtrags zur ABE 50159

zu V.1. ANLAGE: 2

Antragsteller: DIEWE GmbH

Radtyp: D717

Stand: 28.09.2017



Seite: 29 von 45

empfohlen den Nachweis der Eignung bei den Fahrzeugpapieren mitzuführen.
Alle an ein und derselben Achse montierten Reifen müssen vom gleichen Reifentyp sein.

684) Folgende Rad/Reifen-Kombination ist zulässig:

	Reifengröße:
Vorderachse:	215/45R17
Hinterachse:	235/40R17

Ist eine der beiden Reifengrößen im Gutachten nicht aufgeführt, so ist die nicht aufgeführte Reifengröße nur auf einer anderen Felgengröße zulässig.

Die erforderlichen Auflagen und Hinweise sind achsweise zu beachten.

An Fahrzeugausführungen mit automatischem Blockierverhinderer (ABV) bzw. Antriebsschlupfregelung (ASR) dürfen nur Reifen verwendet werden, deren Differenz im Abrollumfang kleiner als 1% ist. Es ist eine Bestätigung des Reifenherstellers über die tatsächlichen Abrollumfänge erforderlich; es wird empfohlen den Nachweis der Eignung bei den Fahrzeugpapieren mitzuführen.

Alle an ein und derselben Achse montierten Reifen müssen vom gleichen Reifentyp sein.

687) Folgende Rad/Reifen-Kombination ist zulässig:

	Reifengröße:
Vorderachse:	225/45R17
Hinterachse:	245/40R17

Ist eine der beiden Reifengrößen im Gutachten nicht aufgeführt, so ist die nicht aufgeführte Reifengröße nur auf einer anderen Felgengröße zulässig.

Die erforderlichen Auflagen und Hinweise sind achsweise zu beachten.

An Fahrzeugausführungen mit automatischem Blockierverhinderer (ABV) bzw. Antriebsschlupfregelung (ASR) dürfen nur Reifen verwendet werden, deren Differenz im Abrollumfang kleiner als 1% ist. Es ist eine Bestätigung des Reifenherstellers über die tatsächlichen Abrollumfänge erforderlich; es wird empfohlen den Nachweis der Eignung bei den Fahrzeugpapieren mitzuführen.

Alle an ein und derselben Achse montierten Reifen müssen vom gleichen Reifentyp sein.

71E) Zum Auswuchten der Sonderräder dürfen an der Felgenaußenseite nur Klebegewichte angebracht werden.

723) Es ist nur die Verwendung von Metallschraubventilen mit Überwurfmutter von außen, die weitgehend den Normen (DIN, E.T.R.T.O. bzw. Tire and Rim) entsprechen und die für einen Ventilloch-Nenn Durchmesser von 11,3 mm geeignet sind, zulässig.

Das Ventil darf nicht über den Felgenrand hinausragen. Es sind die Montagehinweise des Ventilherstellers zu beachten.

729) Bei Fahrzeugen mit serienmäßigen Reifenfülldruckkontrollsystem mit Druckmesssensor am Rad kann das serienmäßige System verwendet werden, wenn beim Einbau in Sonderräder die Hinweise des Fahrzeugherstellers bzw. des Systemherstellers und bei nachgerüsteten Reifenfülldrucksensoren die Einbauanleitung des Teileherstellers beachtet werden.

73C) Es ist nur die Verwendung von schlauchlosen Reifen zulässig.

740) Der Festsitz der Radbefestigungsteile und der Räder ist nur sichergestellt, wenn Sie die u. g. Hinweise befolgen:

1. Schrauben Sie bei der Radmontage alle Radbefestigungsteile gleichmäßig mit der Hand ein.
2. Ziehen Sie die Radschrauben/-mutter über Kreuz an.
3. Lassen Sie das Fahrzeug auf den Boden ab und ziehen Sie über Kreuz alle Radbefestigungsteile mit dem vorgeschriebenen erhöhten Anzugsdrehmoment fest.
4. Nach einer Fahrstrecke von ca. 50 km ist das Anzugsdrehmoment der Radbefestigungsteile zu überprüfen.
5. Nach einer Fahrstrecke von ca. 200 km ist das Anzugsdrehmoment der Radbefestigungsteile nochmals zu überprüfen.

74A) Es dürfen nur die vom Radhersteller mitzuliefernden Radbefestigungsteile verwendet werden, dabei ist die Gewindegröße der serienmäßigen Befestigungsteile zu beachten. Bei Verwendung von Radschrauben, ist die, in der Anlage zum Gutachten, dem Fahrzeug zugeordnete Schaftlänge zu beachten.

Gutachten 366-0408-14-MURD/N3
zur Erteilung eines Nachtrags zur ABE 50159

zu V.1. ANLAGE: 2

Antragsteller: DIEWE GmbH

Radtyp: D717

Stand: 28.09.2017



Seite: 30 von 45

- 74D) Es dürfen nur die serienmäßigen Radbefestigungsteile vom Fahrzeughersteller verwendet werden.
- 74P) Radausführungen mit Zentrierring im Mittenloch sind nur zulässig, wenn die im Gutachten beschriebenen Zentrierringe verwendet werden.
- 75I) Die zulässige Achslast des Fahrzeugs darf nicht größer sein als das Zweifache der auf Seite 1 dieser Anlage angegebenen Radlast unter Berücksichtigung des angegebenen Abrollumfanges, gegebenenfalls ist die erhöhte Achslast im Anhängerbetrieb anzupassen oder zu streichen.
- 76S) Die Verwendung dieser Radgröße ist nicht zulässig an Fahrzeugausführungen, die serienmäßig mit mindestens 18-Zoll-Rädern ausgerüstet sind.
- 76T) Die Verwendung dieser Felgengröße ist nur zulässig, wenn die Felgenbreite, der in den Fahrzeugpapieren serienmäßig eingetragenen Felgen, nicht unterschritten wird.
- 76Z) Die Verwendung dieser Radgröße ist nur in Verbindung mit M+S-Reifen zulässig.
- 77E) Das indirekte Reifendruckkontrollsystem ist zu kalibrieren. Es ist dafür den Ausführungen der Bedienungsanleitung Folge zu leisten.
- AF5) Die Verwendung dieser Rad/Reifenkombination ist "nur zulässig" an Fahrzeugausführungen, wenn die Reifengröße 215/55R16 (breite Hinterachse) nicht serienmäßig vom Fahrzeughersteller in den Fahrzeugpapieren bereits eingetragen ist, es sei denn dass für den hier aufgeführten Fahrzeugtyp eine weitere Umrüstmöglichkeit im Gutachten aufgeführt ist.
- AF6) Die Verwendung dieser Rad/Reifenkombination ist "nur zulässig" an Fahrzeugausführungen, wenn die Reifengröße 215/55R16 (schmale Hinterachse) serienmäßig vom Fahrzeughersteller in den Fahrzeugpapieren bereits eingetragen ist, es sei denn dass für den hier aufgeführten Fahrzeugtyp eine weitere Umrüstmöglichkeit im Gutachten aufgeführt ist.
- AF7) Die Verwendung der Räder ist an Fahrzeugausführungen mit Bremsscheibendurchmesser 320 / 321 mm (Dicke 30mm) an der Vorderachse nicht zulässig.
- AFI) Die Verwendung dieser Reifengröße ist an Fahrzeugen mit 6-Zylinder-Motoren nur mit M+S-Profil zulässig.
- VB0) Diese Reifengröße ist nur zulässig an Fahrzeugen mit leicht auftragender Türinnenverkleidung (Überstand über den unteren Längsrahmen der seitlichen Schiebetür weniger als 3mm) der seitlichen Schiebetüren. Bei Fahrzeugen mit stark auftragender Türinnenverkleidung ist die Freigängigkeit der Schiebetür zu prüfen.
- VB1) Diese Rad/Reifen-Kombination ist nur zulässig an Fahrzeugausführungen mit 15 Zoll-Bereifung (schmale Hinterachse).
- VB2) Diese Rad/Reifen-Kombination ist nur zulässig an Fahrzeugausführungen mit 16 Zoll-Bereifung (breite Hinterachse).

Gutachten 366-0408-14-MURD/N3
zur Erteilung eines Nachtrags zur ABE 50159

zu V.1. ANLAGE: 2

Antragsteller: DIEWE GmbH

Radtyp: D717

Stand: 28.09.2017



Seite: 31 von 45

Nacharbeitsprofile Fahrzeug

Fahrzeug:

Hersteller: AUDI
Fahrzeugtyp: 8V
Genehm.Nr.: e1*2007/46*0607*..
Handelsbez.: AUDI A3, S3

Variante(n): Frontantrieb, Limousine

Nacharbeit Radhausausschnittkantenbereich:

Auflagen	Nacharbeit im Bereich		Achse
	von [mm]	bis [mm]	
26P	x = 350	y = 250	VA
26B	x = 400	y = 300	VA

Aufweiten Radhausausschnittkantenbereich:

Auflagen	Im Bereich		Aufweiten um [mm]	Achse
	von [mm]	bis [mm]		
26N	x = 400	y = 400	8	VA
26J	x = 400	y = 400	20	VA
27F	x = 350	y = 350	20	HA
27H	x = 350	y = 350	8	HA

Gutachten 366-0408-14-MURD/N3
zur Erteilung eines Nachtrags zur ABE 50159

zu V.1. **ANLAGE: 2**

Antragsteller: DIEWE GmbH

Radtyp: D717

Stand: 28.09.2017



Seite: 32 von 45

Fahrzeug:

Hersteller: AUDI
Fahrzeugtyp: 8J
Genehm.Nr.: e1*2001/116*0369*..
Handelsbez.: TT Coupe, TTS Coupe, TT Roadster, TTS Roadster

Variante(n): Allradantrieb, Cabrio, Coupe, Frontantrieb

Nacharbeit Radhausausschnittkantenbereich:

Auflagen	Nacharbeit im Bereich		Achse
	von [mm]	bis [mm]	
26B	x = 350	y = 290	VA
26P	x = 330	y = 240	VA
27U	y = 40	y = 140	HA
27V	y = 40	y = 140	HA

Aufweiten Radhausausschnittkantenbereich:

Auflagen	Im Bereich		Aufweiten um [mm]	Achse
	von [mm]	bis [mm]		
26N	x = 350	y = 290	8	VA
26J	x = 350	y = 290	30	VA
27H	x = 280	y = 350	8	HA
27F	x = 280	y = 350	21	HA

Gutachten 366-0408-14-MURD/N3
zur Erteilung eines Nachtrags zur ABE 50159

zu V.1. **ANLAGE: 2**

Antragsteller: DIEWE GmbH

Radtyp: D717

Stand: 28.09.2017



Seite: 33 von 45

Fahrzeug:

Hersteller: AUDI
Fahrzeugtyp: 8V
Genehm.Nr.: e1*2007/46*0607*..
Handelsbez.: AUDI A3, S3

Variante(n): Frontantrieb, 2-türig

Nacharbeit Radhausausschnittkantenbereich:

Auflagen	Nacharbeit im Bereich		Achse
	von [mm]	bis [mm]	
26P	x = 400	y = 400	VA
26B	x = 400	y = 400	VA

Aufweiten Radhausausschnittkantenbereich:

Auflagen	Im Bereich		Aufweiten um [mm]	Achse
	von [mm]	bis [mm]		
26N	x = 400	y = 400	8	VA
26J	x = 400	y = 400	24	VA
27H	x = 400	y = 400	8	HA
27F	x = 400	y = 400	30	HA

Gutachten 366-0408-14-MURD/N3
zur Erteilung eines Nachtrags zur ABE 50159

zu V.1. **ANLAGE: 2**

Antragsteller: DIEWE GmbH

Radtyp: D717

Stand: 28.09.2017



Seite: 34 von 45

Fahrzeug:

Hersteller: SEAT
Fahrzeugtyp: 5F
Genehm.Nr.: e9*2007/46*0094*..
Handelsbez.: LEON / LEON SC / LEON ST / LEON X-PERIENCE

Variante(n): Frontantrieb, Kombi, 5-türig

Nacharbeit Radhausausschnittkantenbereich:

Auflagen	Nacharbeit im Bereich		Achse
	von [mm]	bis [mm]	
26B	x = 200	y = 300	VA
26P	x = 150	y = 250	VA

Aufweiten Radhausausschnittkantenbereich:

Auflagen	Im Bereich		Aufweiten um [mm]	Achse
	von [mm]	bis [mm]		
26J	x = 200	y = 300	10	VA
26N	x = 200	y = 300	8	VA
27F	x = 300	y = 310	30	HA
27H	x = 300	y = 310	8	HA

Gutachten 366-0408-14-MURD/N3
zur Erteilung eines Nachtrags zur ABE 50159

zu V.1. ANLAGE: 2

Antragsteller: DIEWE GmbH

Radtyp: D717

Stand: 28.09.2017



Seite: 35 von 45

Fahrzeug:

Hersteller: SEAT
Fahrzeugtyp: 5F
Genehm.Nr.: e9*2007/46*0094*..
Handelsbez.: LEON / LEON SC / LEON ST / LEON X-PERIENCE

Variante(n): Frontantrieb, Kombi, 5-türig

Nacharbeit Radhausausschnittkantenbereich:

Auflagen	Nacharbeit im Bereich		Achse
	von [mm]	bis [mm]	
26B	x = 300	y = 300	VA
26P	x = 250	y = 250	VA

Aufweiten Radhausausschnittkantenbereich:

Auflagen	Im Bereich		Aufweiten um [mm]	Achse
	von [mm]	bis [mm]		
26J	x = 300	y = 300	25	VA
26N	x = 300	y = 300	8	VA
27F	x = 400	y = 310	25	HA
27H	x = 400	y = 310	8	HA

Gutachten 366-0408-14-MURD/N3
zur Erteilung eines Nachtrags zur ABE 50159

zu V.1. **ANLAGE: 2**

Antragsteller: DIEWE GmbH

Radtyp: D717

Stand: 28.09.2017



Seite: 36 von 45

Fahrzeug:

Hersteller: SKODA
Fahrzeugtyp: 3T
Genehm.Nr.: e11*2001/116*0326*..
Handelsbez.: SUPERB

Variante(n): ab e11*2001/116*0326*32, Allradantrieb, Frontantrieb, Kombi, Limousine

Nacharbeit Radhausausschnittkantenbereich:

Auflagen	Nacharbeit im Bereich		Achse
	von [mm]	bis [mm]	
26B	x = 310	y = 300	VA
26P	x = 260	y = 250	VA
27P	x = 300	y = 300	HA

Aufweiten Radhausausschnittkantenbereich:

Auflagen	Im Bereich		Aufweiten um [mm]	Achse
	von [mm]	bis [mm]		
26J	x = 310	y = 300	23	VA
26N	x = 310	y = 300	8	VA
27F	x = 300	y = 300	23	HA
27H	x = 300	y = 300	8	HA

Gutachten 366-0408-14-MURD/N3
zur Erteilung eines Nachtrags zur ABE 50159

zu V.1. **ANLAGE: 2**

Antragsteller: DIEWE GmbH

Radtyp: D717

Stand: 28.09.2017



Seite: 37 von 45

Fahrzeug:

Hersteller: SKODA
Fahrzeugtyp: 5E
Genehm.Nr.: e11*2007/46*0243*..
Handelsbez.: SKODA OCTAVIA

Variante(n): ab e11*2007/46*0243*01, Frontantrieb, Limousine

Nacharbeit Radhausausschnittkantenbereich:

Auflagen	Nacharbeit im Bereich		Achse
	von [mm]	bis [mm]	
26B	x = 220	y = 275	VA
26P	x = 170	y = 225	VA
27B	x = 170	y = 250	HA
27I	x = 120	y = 200	HA

Aufweiten Radhausausschnittkantenbereich:

Auflagen	Im Bereich		Aufweiten um [mm]	Achse
	von [mm]	bis [mm]		
26J	x = 220	y = 275	30	VA
26N	x = 220	y = 275	30	VA
27F	x = 170	y = 250	30	HA
27H	x = 170	y = 250	30	HA

Gutachten 366-0408-14-MURD/N3
zur Erteilung eines Nachtrags zur ABE 50159

zu V.1. **ANLAGE: 2**

Antragsteller: DIEWE GmbH

Radtyp: D717

Stand: 28.09.2017



Seite: 38 von 45

Fahrzeug:

Hersteller: VW
Fahrzeugtyp: AU
Genehm.Nr.: e1*2007/46*0623*..
Handelsbez.: GOLF, GOLF VARIANT, GOLF SPORTSVAN, E-GOLF

Variante(n): Allradantrieb, Frontantrieb, Schrägheck

Nacharbeit Radhausausschnittkantenbereich:

Auflagen	Nacharbeit im Bereich		Achse
	von [mm]	bis [mm]	
26B	x = 300	y = 300	VA
26P	x = 250	y = 250	VA

Aufweiten Radhausausschnittkantenbereich:

Auflagen	Im Bereich		Aufweiten um [mm]	Achse
	von [mm]	bis [mm]		
26N	x = 300	y = 300	8	VA
27F	x = 400	y = 310	30	HA
27H	x = 400	y = 310	8	HA
26J	x = 300	y = 300	30	VA

Gutachten 366-0408-14-MURD/N3
zur Erteilung eines Nachtrags zur ABE 50159

zu V.1. **ANLAGE: 2**

Antragsteller: DIEWE GmbH

Radtyp: D717

Stand: 28.09.2017



Seite: 39 von 45

Fahrzeug:

Hersteller: VW
Fahrzeugtyp: 3C
Genehm.Nr.: e1*2001/116*0307*..
Handelsbez.: PASSAT

Variante(n):

Nacharbeit Radhausausschnittkantenbereich:

Auflagen	Nacharbeit im Bereich		Achse
	von [mm]	bis [mm]	
26B	x = 400	y = 300	VA
26P	x = 370	y = 250	VA

Aufweiten Radhausausschnittkantenbereich:

Auflagen	Im Bereich		Aufweiten um [mm]	Achse
	von [mm]	bis [mm]		
26J	x = 400	y = 300	15	VA
26N	x = 400	y = 300	8	VA
27F	x = 300	y = 400	30	HA
27H	x = 300	y = 400	8	HA

Gutachten 366-0408-14-MURD/N3
zur Erteilung eines Nachtrags zur ABE 50159

zu V.1. **ANLAGE: 2**

Antragsteller: DIEWE GmbH

Radtyp: D717

Stand: 28.09.2017



Seite: 40 von 45

Fahrzeug:

Hersteller: VW
Fahrzeugtyp: 1T
Genehm.Nr.: e1*2001/116*0211*..
Handelsbez.: TOURAN

Variante(n): ab e1*2001/116*0211*36

Nacharbeit Radhausausschnittkantenbereich:

Auflagen	Nacharbeit im Bereich		Achse
	von [mm]	bis [mm]	
26B	x = 200	y = 300	VA
26P	x = 150	y = 250	VA
27U	y = 100	y = 200	HA
27V	y = 100	y = 200	HA

Aufweiten Radhausausschnittkantenbereich:

Auflagen	Im Bereich		Aufweiten um [mm]	Achse
	von [mm]	bis [mm]		
26J	x = 200	y = 300	15	VA
26N	x = 200	y = 300	8	VA
27F	x = 250	y = 250	15	HA
27H	x = 250	y = 250	8	HA

Gutachten 366-0408-14-MURD/N3
zur Erteilung eines Nachtrags zur ABE 50159

zu V.1. **ANLAGE: 2**

Antragsteller: DIEWE GmbH

Radtyp: D717

Stand: 28.09.2017



Seite: 41 von 45

Fahrzeug:

Hersteller: VW
Fahrzeugtyp: 1K
Genehm.Nr.: e1*2001/116*0242*..
Handelsbez.: GOLF

Variante(n): Cabrio, Frontantrieb

Nacharbeit Radhausausschnittkantenbereich:

Auflagen	Nacharbeit im Bereich		Achse
	von [mm]	bis [mm]	
26B	x = 280	y = 380	VA
26P	x = 230	y = 330	VA

Aufweiten Radhausausschnittkantenbereich:

Auflagen	Im Bereich		Aufweiten um [mm]	Achse
	von [mm]	bis [mm]		
26J	x = 280	y = 380	16	VA
26N	x = 280	y = 380	8	VA
27F	x = 260	y = 310	36	HA
27H	x = 260	y = 310	8	HA

Gutachten 366-0408-14-MURD/N3
zur Erteilung eines Nachtrags zur ABE 50159

zu V.1. **ANLAGE: 2**

Antragsteller: DIEWE GmbH

Radtyp: D717

Stand: 28.09.2017



Seite: 42 von 45

Fahrzeug:

Hersteller: VW
Fahrzeugtyp: 16
Genehm.Nr.: e1*2007/46*0539*..
Handelsbez.: JETTA, BEETLE

Variante(n): Frontantrieb, Nur Beetle (Schrägheck)

Nacharbeit Radhausausschnittkantenbereich:

Auflagen	Nacharbeit im Bereich		Achse
	von [mm]	bis [mm]	
26B	x = 300	y = 350	VA
26P	x = 250	y = 300	VA
27B	x = 350	y = 300	HA
27I	x = 300	y = 250	HA

Aufweiten Radhausausschnittkantenbereich:

Auflagen	Im Bereich		Aufweiten um [mm]	Achse
	von [mm]	bis [mm]		
26J	x = 300	y = 350	18,5	VA
26N	x = 300	y = 350	8	VA
27F	x = 350	y = 300	26,5	HA
27H	x = 350	y = 300	8	HA

Gutachten 366-0408-14-MURD/N3
zur Erteilung eines Nachtrags zur ABE 50159

zu V.1. ANLAGE: 2

Antragsteller: DIEWE GmbH

Radtyp: D717

Stand: 28.09.2017



Seite: 43 von 45

Fahrzeug:

Hersteller: VW
Fahrzeugtyp: 5N
Genehm.Nr.: e1*2001/116*0450*..
Handelsbez.: TIGUAN

Variante(n): ab e1*2001/116*0450*24, Allradantrieb, Frontantrieb

Nacharbeit Radhausausschnittkantenbereich:

Auflagen	Nacharbeit im Bereich		Achse
	von [mm]	bis [mm]	
27B	x = 300	y = 330	HA
27I	x = 250	y = 280	HA

Aufweiten Radhausausschnittkantenbereich:

Auflagen	Im Bereich		Aufweiten um [mm]	Achse
	von [mm]	bis [mm]		
27H	x = 300	y = 330	8	HA
27F	x = 300	y = 330	30	HA

Gutachten 366-0408-14-MURD/N3
zur Erteilung eines Nachtrags zur ABE 50159

zu V.1. **ANLAGE: 2**

Antragsteller: DIEWE GmbH

Radtyp: D717

Stand: 28.09.2017



Seite: 44 von 45

Fahrzeug:

Hersteller: VW
Fahrzeugtyp: AUV
Genehm.Nr.: e1*2007/46*0627*..
Handelsbez.: GOLF, GOLF VARIANT, GOLF SPORTSVAN, GOLF ALLTRACK

Variante(n):

Nacharbeit Radhausausschnittkantenbereich:

Auflagen	Nacharbeit im Bereich		Achse
	von [mm]	bis [mm]	
26B	x = 260	y = 280	VA
26P	x = 210	y = 230	VA

Aufweiten Radhausausschnittkantenbereich:

Auflagen	Im Bereich		Aufweiten um [mm]	Achse
	von [mm]	bis [mm]		
26J	x = 260	y = 280	10	VA
26N	x = 260	y = 280	8	VA
27F	y = 300	y = 320	30	HA
27H	x = 300	y = 320	8	HA

Gutachten 366-0408-14-MURD/N3
zur Erteilung eines Nachtrags zur ABE 50159

zu V.1. **ANLAGE: 2**

Antragsteller: DIEWE GmbH

Radtyp: D717

Stand: 28.09.2017



Seite: 45 von 45

Fahrzeug:

Hersteller: VW
Fahrzeugtyp: 1T
Genehm.Nr.: e1*2007/46*0357*..
Handelsbez.: TOURAN

Variante(n): ab e1*2007/46*0357*14

Nacharbeit Radhausausschnittkantenbereich:

Auflagen	Nacharbeit im Bereich		Achse
	von [mm]	bis [mm]	
26B	x = 200	y = 300	VA
26P	x = 150	y = 250	VA
27U	y = 100	y = 200	HA
27V	y = 100	y = 200	HA

Aufweiten Radhausausschnittkantenbereich:

Auflagen	Im Bereich		Aufweiten um [mm]	Achse
	von [mm]	bis [mm]		
26J	x = 200	y = 300	15	VA
26N	x = 200	y = 300	8	VA
27F	x = 250	y = 250	15	HA
27H	x = 250	y = 250	8	HA

Gutachten 366-0408-14-MURD/N3
zur Erteilung eines Nachtrags zur ABE 50159

zu V.1. **ANLAGE: 3**

Antragsteller: DIEWE GmbH

Radtyp: D717

Stand: 28.09.2017



Seite: 1 von 17

Fahrzeughersteller : **AUDI, BMW AG, Nissan International S. A.**

Raddaten:

Radgröße nach Norm : 8 J X 17 H2

Einpreßtiefe (mm) : 26

Lochkreis (mm)/Lochzahl : 112/5

Zentrierart : Mittenzentrierung

Technische Daten, Kurzfassung

Ausführung	Ausführungsbezeichnung		Mittell- och (mm)	Zentrierring- werkstoff	zul. Rad- last (kg)	zul. Abroll- umf. (mm)	gültig ab Fertig- datum
	Kennzeichnung Rad	Kennzeichnung Zentrierring					
511226666	LK 112	ohne	66,6		680	2251	11/14
511226666	LK 112	ohne	66,6		710	2141	11/14
511226666	LK 112	ohne	66,6		712	2142	11/14
511226666	LK 112	ohne	66,6		723	2105	11/14
511226666	LK 112	ohne	66,6		725	2100	11/14

Im Fahrzeug vorgeschriebene Fahrzeugsysteme, z. B. Reifendruckkontrollsysteme, müssen nach Anbau der Sonderräder funktionsfähig bleiben.

Verwendungsbereich/Fz-Hersteller : **AUDI**

Befestigungsteile : Kugelbundschauben M14x1,5, Schaftl. 27 mm, Durchm. 25,6 mm, für Typ : 4G; 4H; B81; 4G1; B8

Befestigungsteile : Kugelbundschauben M14x1,5, Schaftl. 30 mm, Durchm. 25,6 mm, für Typ : 8R2; 8R1; 8R

Anzugsmoment der Befestigungsteile : 120 Nm für Typ : B8; B81; 4G; 4G1; 4H
165 Nm für Typ : 8R erhöhtes Anzugsmoment; 8R1 erhöhtes Anzugsmoment; 8R2 erhöhtes Anzugsmoment

Verkaufsbezeichnung: **AUDI A5,S5,A4,S4**

Fahrzeugtyp	Betriebserlaubnis	kW	Reifen	Auflagen zu Reifen	Auflagen
B8	e1*2001/116*0430*..	118 - 195	225/50R17	51G	AUDI A5 Coupe (8T) bis MJ2016; Frontantrieb; 10B; 11B; 11G; 11H; 12A; 51A; 71E; 723; 729; 73C; 74D; 76S
			235/45R17 94		
			245/45R17	51G	
			255/45R17 98	11A; 22I; 22M; 54F	
B8	e1*2001/116*0430*..	105 - 195	225/50R17	51G	AUDI A5 Cabrio (8T) bis MJ2016; Allradantrieb; Frontantrieb; 10B; 11B; 11G; 11H; 12A; 51A; 573; 71E; 723; 729; 73C; 74D; 76S
			235/45R17 94		
			245/45R17	51G	
			255/45R17 98	11A; 21P; 54F	
B8 B81	e1*2001/116*0430*.. e13*2007/46*1084*..	100 - 195	225/50R17	51G	AUDI A5 Sportback bis MJ2016; 4-türig; Allradantrieb; Frontantrieb; 10B; 11B; 11G; 11H; 12A; 51A; 573; 71E; 723; 729; 73C; 74D; 76S
			235/45R17 94		
			245/45R17	51G	
			255/45R17 98	11A; 21P; 54F	

Gutachten 366-0408-14-MURD/N3
zur Erteilung eines Nachtrags zur ABE 50159

zu V.1. ANLAGE: 3

Antragsteller: DIEWE GmbH

Radtyp: D717

Stand: 28.09.2017



Seite: 2 von 17

Verkaufsbezeichnung: **AUDI A5,S5,A4,S4**

Fahrzeugtyp	Betriebserlaubnis	kW	Reifen	Auflagen zu Reifen	Auflagen
B8	e1*2001/116*0430*.. e13*2007/46*1084*..	125 - 195	225/50R17	51G	AUDI A5 Coupe (8T) bis MJ2016; Allradantrieb; 10B; 11B; 11G; 11H; 12A; 51A; 573; 71E; 723; 729; 73C; 74D; 76S
			235/45R17 94		
			245/45R17	51G	
			255/45R17 98	11A; 22I; 22M; 54F	
B8 B81	e1*2001/116*0430*.. e13*2007/46*1084*..	100 - 180	225/50R17 94		Nur A4 Allroad Quattro bis MJ2015; 10B; 11B; 11G; 11H; 12A; 51A; 573; 71E; 723; 729; 73C; 74D; 76S
			225/55R17	51G	
			235/50R17 96		
			245/50R17 99	11A; 24J; 248	
B8 B81	e1*2001/116*0430*.. e13*2007/46*1084*..	100 - 200	255/45R17 98		A4 Allroad Quattro ab MJ2016; 10B; 11B; 11G; 11H; 12A; 51A; 71E; 723; 73C; 74D; 76S
			225/55R17 97	11A; 26P; 27H	
			235/50R17 96	11A; 245; 248; 26P; 27H	
			235/55R17 99	11A; 245; 248; 26P; 27H	
B8 B81	e1*2001/116*0430*.. e13*2007/46*1084*..	90 - 200	255/45R17 98	11A; 245; 248; 26P; 27H	Nicht A4 Allroad Quattro; AUDI A4 (B9) ab MJ2016; Kombi; Limousine; Allradantrieb; Frontantrieb; 10B; 11B; 11G; 11H; 12A; 51A; 71E; 723; 73C; 74D; 76S
			225/50R17 94W	11A; 245; 248; 26B; 26N; 27B	
			235/45R17 94W	11A; 245; 248; 26B; 27B	
			235/50R17 96	11A; 24J; 244; 247; 26B; 26N; 27B; 27H	
B8 B81	e1*2001/116*0430*.. e13*2007/46*1084*..	100 - 200	245/45R17 95	11A; 245; 248; 26B; 26N; 27B	A5 Coupé (B9) ab MJ2016; A5 Sportback (B9) ab MJ2016; A5 Cabrio (B9) ab MJ2016; Allradantrieb; Frontantrieb; 10B; 11B; 11G; 11H; 51A; 71E; 723; 73C; 74D; 76S
			225/50R17 95	12A	
			235/45R17 93Y	12Q	
			235/50R17 96	12A	
			245/45R17 95	12A	
B8 B81	e1*2001/116*0430*.. e13*2007/46*1084*..	100 - 200	255/45R17 98	12A	A5 Coupé (B9) ab MJ2016; A5 Sportback (B9) ab MJ2016; A5 Cabrio (B9) ab MJ2016; Allradantrieb; Frontantrieb; 10B; 11B; 11G; 11H; 51A; 71E; 723; 73C; 74D; 76S
			225/50R17 95	12A	
			235/45R17 93Y	12Q	
			235/50R17 96	12A	
			245/45R17 95	12A	

Verkaufsbezeichnung: **AUDI A6, S6, A7, S7**

Fahrzeugtyp	Betriebserlaubnis	kW	Reifen	Auflagen zu Reifen	Auflagen
4G 4G1	e1*2007/46*0436*.. e13*2007/46*1147*..	140 - 245	235/50R17 96	11A; 26P; 270	Nur A7 Sportback; Coupe; 4-türig; Allradantrieb; Frontantrieb; 10B; 11B; 11G; 11H; 12A; 51A; 573; 71E; 723; 729; 73C; 74D; 75I; 76S; AFY; PDI
			235/55R17 99	11A; 26P; 270	
			245/50R17 99	11A; 26P; 270	
			255/45R17 98	11A; 26P; 270	
			255/50R17 101	11A; 26B; 271	

Gutachten 366-0408-14-MURD/N3
zur Erteilung eines Nachtrags zur ABE 50159

zu V.1. **ANLAGE: 3**

Antragsteller: DIEWE GmbH

Radtyp: D717

Stand: 28.09.2017



Seite: 3 von 17

Verkaufsbezeichnung: **AUDI A6, S6, A7, S7**

Fahrzeugtyp	Betriebserlaubnis	kW	Reifen	Auflagen zu Reifen	Auflagen
4G	e1*2007/46*0436*..	100 - 150	225/50R17 94	11A; 245; 248; 26P; 270; 5HI	Nur A6; nicht A6 allroad quattro;
4G1	e13*2007/46*1147*..	100 - 245	225/50R17 98	11A; 245; 248; 26P; 270	Kombi; Stufenheck; Allradantrieb;
			225/55R17 97W	11A; 245; 248; 26P; 270	Frontantrieb; 10B; 11B; 11G; 11H;
			235/50R17 96Y	11A; 245; 248; 26P; 271	12A; 51A; 573; 71E; 723; 73C; 74D; 75I;
			235/55R17 99	11A; 245; 248; 26P; 271	76S; AFY; PDI
			245/50R17 99	11A; 24J; 248; 26B; 260; 272	
			255/45R17 98	11A; 245; 248; 26P; 271; 67D	
			255/50R17 101	11A; 241; 244; 246; 247; 26B; 260; 272	

Verkaufsbezeichnung: **AUDI Q5**

Fahrzeugtyp	Betriebserlaubnis	kW	Reifen	Auflagen zu Reifen	Auflagen
8R	e13*2007/46*1083*..	100 - 200	235/65R17	11A; 24N; 24O; 51G	erhöhtes Anzugsmoment
8R1	e13*2007/46*1083*..		255/60R17 106	11A; 24C; 24D	165 Nm;
			275/55R17 109	11A; 24C; 24D	10B; 11B; 11G; 11H; 12A; 51A; 573; 71E; 723; 73C; 74A; 740; 75I; 76S

Verkaufsbezeichnung: **AUDI Q5 HYBRID**

Fahrzeugtyp	Betriebserlaubnis	kW	Reifen	Auflagen zu Reifen	Auflagen
8R2	e13*2007/46*1179*..	100 - 200	235/65R17	11A; 24N; 24O; 51G	erhöhtes Anzugsmoment
			255/60R17 106	11A; 24C; 24D	165 Nm;
			275/55R17 109	11A; 24C; 24D	10B; 11B; 11G; 11H; 12A; 51A; 573; 71E; 723; 73C; 74A; 740; 75I; 76S

Verkaufsbezeichnung: **AUDI Q5,SQ5,SQ5 TDI**

Fahrzeugtyp	Betriebserlaubnis	kW	Reifen	Auflagen zu Reifen	Auflagen
8R	e1*2001/116*0473*..	100 - 200	235/65R17	11A; 24N; 24O; 51G	erhöhtes Anzugsmoment
			255/60R17 106	11A; 24C; 24D	165 Nm;
			275/55R17 109	11A; 24C; 24D	10B; 11B; 11G; 11H; 12A; 51A; 573; 71E; 723; 73C; 74A; 740; 75I; 76S

Gutachten 366-0408-14-MURD/N3
zur Erteilung eines Nachtrags zur ABE 50159

zu V.1. **ANLAGE: 3**

Antragsteller: DIEWE GmbH

Radtyp: D717

Stand: 28.09.2017



Seite: 4 von 17

Verkaufsbezeichnung: **A8L, A8, S8**

Fahrzeugtyp	Betriebserlaubnis	kW	Reifen	Auflagen zu Reifen	Auflagen
4H	e1*2007/46*0284*..	155 - 273	235/60R17 102	11A; 21P	kurzer Radstand; langer Radstand; Allradantrieb; 10B; 11B; 11G; 11H; 12A; 51A; 573; 71E; 723; 729; 73C; 74D; 75I; 76S; AFY; PDI
			245/55R17 102	11A; 21P	
			255/55R17 104	11A; 21B; 22I; 260	

Im Fahrzeug vorgeschriebene Fahrzeugsysteme, z. B. Reifendruckkontrollsysteme, müssen nach Anbau der Sonderräder funktionsfähig bleiben.

Verwendungsbereich/Fz-Hersteller : BMW AG

Befestigungsteile : Kugelbundschrauben M14x1,25, Schaftl. 29 mm, Durchm. 25,6 mm

Anzugsmoment der Befestigungsteile : 140 Nm

Verkaufsbezeichnung: **5er Reihe**

Fahrzeugtyp	Betriebserlaubnis	kW	Reifen	Auflagen zu Reifen	Auflagen
G5K	e1*2007/46*1750*..	120 - 265	225/55R17 97Y	11A; 26P	Kombilimousine; Allradantrieb; Heckantrieb; 10B; 11B; 11G; 11H; 12A; 51A; 71E; 723; 73C; 74A; 75I; 76S; BEN
			235/50R17 100W	11A; 245; 248; 26P	
			235/55R17 99W	11A; 245; 248; 26P	
			245/50R17 99W	11A; 24J; 248; 26B; 26N; 27H	
			255/45R17 98Y	11A; 245; 248; 26P	
			255/50R17 101	11A; 24J; 24M; 26B; 26N; 27H	
G5L	e1*2007/46*1688*..	120 - 265	225/55R17 97Y	11A; 26P	Limousine; Allradantrieb; Heckantrieb; 10B; 11B; 11G; 11H; 12A; 51A; 71E; 723; 73C; 74A; 75I; 76S; BEN
			235/50R17 100W	11A; 245; 248; 26P	
			235/55R17 99W	11A; 245; 248; 26P	
			245/50R17 99W	11A; 24J; 248; 26B; 26N; 27H	
			255/45R17 98Y	11A; 245; 248; 26P	
			255/50R17 101	11A; 24J; 24M; 26B; 26N; 27H	

Verkaufsbezeichnung: **7er Reihe**

Fahrzeugtyp	Betriebserlaubnis	kW	Reifen	Auflagen zu Reifen	Auflagen
7L	e1*2007/46*0276*..	155 - 240	225/60R17 99	12O	ab e1*2007/46*0276*10; Allradantrieb; Heckantrieb; Luftfederung; 10B; 11B; 11G; 11H; 51A; 71E; 723; 73C; 74A; 75I; 76S; BEN
			235/55R17 99	11A; 12A; 248	

Im Fahrzeug vorgeschriebene Fahrzeugsysteme, z. B. Reifendruckkontrollsysteme, müssen nach Anbau der Sonderräder funktionsfähig bleiben.

Gutachten 366-0408-14-MURD/N3
zur Erteilung eines Nachtrags zur ABE 50159

zu V.1. ANLAGE: 3

Antragsteller: DIEWE GmbH

Radtyp: D717

Stand: 28.09.2017



Seite: 5 von 17

Verwendungsbereich/Fz-Hersteller : Nissan International S. A.

Befestigungsteile : Kugelbundschauben M14x1,5, Schaftl. 27,5 mm, Durchm. 25,6 mm

Anzugsmoment der Befestigungsteile : 130 Nm

Verkaufsbezeichnung: **Infiniti Q30, Infiniti Q30S, Infiniti QX30**

Fahrzeugtyp	Betriebserlaubnis	kW	Reifen	Auflagen zu Reifen	Auflagen
H15	e11*2007/46*2977*..	80 - 155	225/55R17 97	11A; 24J; 244; 247; 26B; 26J; 27F	Q30; Allradantrieb; Frontantrieb; 10B; 11B; 11G; 11H; 12A; 51A; 71E; 723; 73C; 74A; 76S
			235/55R17 99	11A; 24C; 244; 247; 26B; 26J; 27F	
			245/50R17 99	11A; 24C; 24D; 26B; 26J; 27F	

Auflagen

- 10B) Die mindestens erforderlichen Geschwindigkeitsbereiche der zu verwendenden Reifen sind unter Berücksichtigung der Loadindizes, mit Ausnahme der Reifen mit M+S-Profil, den Fahrzeugpapieren zu entnehmen, soweit im Verwendungsbereich keine Abweichungen festgelegt sind. Die für M+S Reifen zulässige Höchstgeschwindigkeit ist im Blickfeld des Fahrzeugführer sinnfällig anzugeben und diese zulässige Höchstgeschwindigkeit ist im Betrieb nicht zu überschreiten.
- 11A) Der vorschriftsmäßige Zustand des Fahrzeuges ist durch einen amtlich anerkannten Sachverständigen oder Prüfer für den Kraftfahrzeugverkehr oder einen Prüfingenieur einer Überwachungsorganisation oder einen Angestellten nach Abschnitt 4 der Anlage VIIIb zur StVZO unter Angabe von FAHRZEUGHERSTELLER, FAHRZEUGTYP und FAHRZEUGIDENTIFIZIERUNGSNUMMER auf einem Nachweis entsprechend dem im Beispielkatalog zum §19 StVZO veröffentlichten Muster bescheinigen zu lassen.
- 11B) Wird eine in diesem Gutachten aufgeführte Reifengröße verwendet, die nicht bereits in der Fahrzeuggenehmigung für diesen Fahrzeug-Typ/ -Variante/ -Version bzw. Fahrzeugausführung genannt ist, so sind die Angaben über die Reifengrößen in den Fahrzeugpapieren bei der nächsten Befassung mit den Fahrzeugpapieren durch die Zulassungsstelle unter Vorlage der Allgemeinen Betriebserlaubnis bzw. der Abnahmebestätigung nach §19 Abs. 3 der StVZO berichtigen zu lassen. Diese Berichtigung ist dann nicht erforderlich, wenn die ABE des Sonderrades eine Freistellung von der Pflicht zur Berichtigung der Fahrzeugpapiere enthält.
- 11G) Die Brems-, Lenkungsaggregate und das Fahrwerk mit Ausnahme von Sonder-Fahrwerksfedern müssen, sofern diese durch keine weiteren Auflagen berührt werden, dem Serienstand entsprechen. Für die Sonder-Fahrwerksfedern muß eine Allgemeine Betriebserlaubnis oder ein Teilegutachten vorliegen; gegen die Verwendung der Rad/Reifenkombination dürfen keine technischen Bedenken bestehen. Wird gleichzeitig mit dem Anbau der Sonderräder eine Fahrwerksänderung vorgenommen, so ist diese und ihre Auswirkung auf den Anbau der Sonderräder gesondert zu beurteilen.
- 11H) Wird das serienmäßige Ersatzrad verwendet, soll mit mäßiger Geschwindigkeit und nicht länger als erforderlich gefahren werden. Hierbei müssen die serienmäßigen Befestigungsteile verwendet werden. Bei Fahrzeugausführungen mit Allradantrieb ist bei Verwendung des Ersatzrades darauf zu achten, daß nur Reifen mit gleich großem Abrollumfang zulässig sind.
- 12A) Die Verwendung von Schneeketten ist nicht möglich, es sei denn, dass für den hier aufgeführten Fahrzeugtyp eine weitere Umrüstmöglichkeit im Gutachten aufgeführt ist. Für diese Umrüstung mit der Einschränkung in Spalte Auflagen "Reifen mit Schneeketten" sind die dort aufgeführten Auflagen und Hinweise zu beachten.
- 12O) Die Verwendung von feingliedrigen Schneeketten, die nicht mehr als 13 mm (einschließlich Kettenschloss) auftragen, ist nur an der Achse, die in der Betriebsanleitung des Fahrzeuges genannt wird, möglich.
- 12Q) Die Verwendung von feingliedrigen Schneeketten, die nicht mehr als 9 mm (einschließlich Kettenschloss) auftragen, ist nur an der Achse, die in der Betriebsanleitung des Fahrzeuges genannt wird, möglich.

Gutachten 366-0408-14-MURD/N3
zur Erteilung eines Nachtrags zur ABE 50159

zu V.1. ANLAGE: 3

Antragsteller: DIEWE GmbH

Radtyp: D717

Stand: 28.09.2017



Seite: 6 von 17

- 21B) Durch Anlegen der vorderen Radhausausschnittkanten und Kunststoffinnenkotflügel über die gesamte Radhausausschnittkantenlänge ist die Freigängigkeit der Rad/Reifen-Kombination herzustellen.
- 21P) Durch Anlegen bzw. Bearbeiten der vorderen Radhausausschnittkanten und Kunststoffinnenkotflügel über die gesamte Radhausausschnittkantenlänge ist die Freigängigkeit der Rad/Reifen-Kombination unter Berücksichtigung der maximal zulässigen Betriebsbreite nach ETRTO bzw. WdK (1,04 fache Nennbreite des Reifens) herzustellen.
- 22I) Durch Anlegen bzw. Bearbeiten der hinteren Radhausausschnittkanten und Kunststoffinnenkotflügel über die gesamte Radhausausschnittkantenlänge ist die Freigängigkeit der Rad/Reifen-Kombination unter Berücksichtigung der maximal zulässigen Betriebsbreite nach ETRTO bzw. WdK (1,04 fache Nennbreite des Reifens) herzustellen.
- 22M) Durch Kürzen bis zum Schraubenkopf und komplettes Umbiegen der Befestigungslasche der Heckschürzenbefestigung ist eine ausreichende Freigängigkeit der Rad/Reifen-Kombination unter Berücksichtigung der maximal zulässigen Betriebsbreite nach ETRTO bzw. WdK (1,04 fache Nennbreite des Reifens) herzustellen.
- 241) Die Radabdeckung an Achse 1 ist durch Ausstellen der Frontschürze und des Kotflügels oder durch Anbau von dauerhaft befestigten Karosserieteilen im Bereich 30 Grad vor der Radmitte herzustellen. Die gesamte Breite der Rad/Reifenkombination muss, unter Beachtung des maximal möglichen Betriebsmaßes des Reifens (1,04 fache der Nennbreite des Reifens), im oben genannten Bereich abgedeckt sein.
- 244) Die Radabdeckung an Achse 2 ist durch Ausstellen der Heckschürze und des Kotflügels oder durch Anbau von dauerhaft befestigten Karosserieteilen im Bereich 50 Grad hinter der Radmitte herzustellen. Die gesamte Breite der Rad/Reifenkombination muss, unter Beachtung des maximal möglichen Betriebsmaßes des Reifens (1,04 fache der Nennbreite des Reifens), im oben genannten Bereich abgedeckt sein.
- 245) Die Radabdeckung an Achse 1 ist durch Ausstellen der Frontschürze und des Kotflügels oder durch Anbau von dauerhaft befestigten Karosserieteilen im Bereich 30 Grad vor der Radmitte herzustellen. Je nach Rüstzustand des Fahrzeuges (z. B. Fahrzeugtieferlegung, Radabdeckungsverbreiterung, usw.) kann es möglich sein, dass die Radabdeckung ausreichend ist. Die gesamte Breite der Rad/Reifenkombination muss, unter Beachtung des maximal möglichen Betriebsmaßes des Reifens (1,04 fache der Nennbreite des Reifens), im oben genannten Bereich abgedeckt sein.
- 246) Die Radabdeckung an Achse 1 ist durch Ausstellen des Kotflügels oder durch Anbau von dauerhaft befestigten Karosserieteilen im Bereich 50 Grad hinter der Radmitte herzustellen. Je nach Rüstzustand des Fahrzeuges (z. B. Fahrzeugtieferlegung, Radabdeckungsverbreiterung, usw.) kann es möglich sein, dass die Radabdeckung ausreichend ist. Die gesamte Breite der Rad/Reifenkombination muss, unter Beachtung des maximal möglichen Betriebsmaßes des Reifens (1,04 fache der Nennbreite des Reifens), im oben genannten Bereich abgedeckt sein.
- 247) Die Radabdeckung an Achse 2 ist durch Ausstellen des Kotflügels oder durch Anbau von dauerhaft befestigten Karosserieteilen im Bereich 30 Grad vor der Radmitte herzustellen. Je nach Rüstzustand des Fahrzeuges (z. B. Fahrzeugtieferlegung, Radabdeckungsverbreiterung, usw.) kann es möglich sein, dass die Radabdeckung ausreichend ist. Die gesamte Breite der Rad/Reifenkombination muss, unter Beachtung des maximal möglichen Betriebsmaßes des Reifens (1,04 fache der Nennbreite des Reifens), im oben genannten Bereich abgedeckt sein.
- 248) Die Radabdeckung an Achse 2 ist durch Ausstellen der Heckschürze und des Kotflügels oder durch Anbau von dauerhaft befestigten Karosserieteilen im Bereich 50 Grad hinter der Radmitte herzustellen. Je nach Rüstzustand des Fahrzeuges (z. B. Fahrzeugtieferlegung, Radabdeckungsverbreiterung, usw.) kann es möglich sein, dass die Radabdeckung ausreichend ist. Die gesamte Breite der Rad/Reifenkombination muss, unter Beachtung des maximal möglichen Betriebsmaßes des Reifens (1,04 fache der Nennbreite des Reifens), im oben genannten Bereich abgedeckt sein.
- 24C) Die Radabdeckung an Achse 1 ist durch Ausstellen der Frontschürze und des Kotflügels oder durch Anbau von dauerhaft befestigten Karosserieteilen im Bereich 30 Grad vor der Radmitte und 50 Grad hinter der Radmitte herzustellen. Die gesamte Breite der Rad/Reifenkombination muss, unter Beachtung

Gutachten 366-0408-14-MURD/N3
zur Erteilung eines Nachtrags zur ABE 50159

zu V.1. ANLAGE: 3

Antragsteller: DIEWE GmbH

Radtyp: D717

Stand: 28.09.2017



Seite: 7 von 17

- des maximal möglichen Betriebsmaßes des Reifens (1,04 fache der Nennbreite des Reifens), im oben genannten Bereich abgedeckt sein.
- 24D) Die Radabdeckung an Achse 2 ist durch Ausstellen der Heckschürze und des Kotflügels oder durch Anbau von dauerhaft befestigten Karosserieteilen im Bereich 30 Grad vor der Radmitte und 50 Grad hinter der Radmitte herzustellen. Die gesamte Breite der Rad/Reifenkombination muss, unter Beachtung des maximal möglichen Betriebsmaßes des Reifens (1,04 fache der Nennbreite des Reifens), im oben genannten Bereich abgedeckt sein.
- 24J) Die Radabdeckung an Achse 1 ist durch Ausstellen der Frontschürze und des Kotflügels oder durch Anbau von dauerhaft befestigten Karosserieteilen im Bereich 30 Grad vor der Radmitte und 50 Grad hinter der Radmitte herzustellen. Je nach Rüstzustand des Fahrzeuges (z. B. Fahrzeugtieferlegung, Radabdeckungsverbreiterung, usw.) kann es möglich sein, dass die Radabdeckung ausreichend ist. Die gesamte Breite der Rad/Reifenkombination muss, unter Beachtung des maximal möglichen Betriebsmaßes des Reifens (1,04 fache der Nennbreite des Reifens), im oben genannten Bereich abgedeckt sein.
- 24M) Die Radabdeckung an Achse 2 ist durch Ausstellen der Heckschürze und des Kotflügels oder durch Anbau von dauerhaft befestigten Karosserieteilen im Bereich 30 Grad vor der Radmitte und 50 Grad hinter der Radmitte herzustellen. Je nach Rüstzustand des Fahrzeuges (z. B. Fahrzeugtieferlegung, Radabdeckungsverbreiterung, usw.) kann es möglich sein, dass die Radabdeckung ausreichend ist. Die gesamte Breite der Rad/Reifenkombination muss, unter Beachtung des maximal möglichen Betriebsmaßes des Reifens (1,04 fache der Nennbreite des Reifens), im oben genannten Bereich abgedeckt sein.
- 24N) Die Radabdeckung an Achse 2 ist - sofern serienmäßig nicht vorhanden - durch Ausstellen der Heckschürze und des Kotflügels oder durch Anbau von dauerhaft befestigten Karosserieteilen im Bereich 30 Grad vor der Radmitte und 50 Grad hinter der Radmitte herzustellen. Die gesamte Breite der Rad/Reifenkombination muss, unter Beachtung des maximal möglichen Betriebsmaßes des Reifens (1,04 fache der Nennbreite des Reifens), im oben genannten Bereich abgedeckt sein.
Bei Nachrüstung ist der vorschriftsmäßige Zustand des Fahrzeuges durch einen amtlich anerkannten Sachverständigen oder Prüfer für den Kraftfahrzeugverkehr oder einen Kraftfahrzeugsachverständigen oder einen Angestellten nach Abschnitt 4 der Anlage VIII b zur StVZO unter Angabe von FAHRZEUGHERSTELLER, FAHRZEUGTYP und FAHRZEUGIDENTIFIZIERUNGSNUMMER auf einem Nachweis entsprechend dem im Beispielkatalog zum §19 StVZO veröffentlichten Muster bescheinigen zu lassen.
- 24O) Die Radabdeckung an Achse 1 ist - sofern serienmäßig nicht vorhanden - durch Ausstellen der Frontschürze und des Kotflügels oder durch Anbau von dauerhaft befestigten Karosserieteilen im Bereich 30 Grad vor der Radmitte und 50 Grad hinter der Radmitte herzustellen. Die gesamte Breite der Rad/Reifenkombination muss, unter Beachtung des maximal möglichen Betriebsmaßes des Reifens (1,04 fache der Nennbreite des Reifens), im oben genannten Bereich abgedeckt sein.
Bei Nachrüstung ist der vorschriftsmäßige Zustand des Fahrzeuges durch einen amtlich anerkannten Sachverständigen oder Prüfer für den Kraftfahrzeugverkehr oder einen Kraftfahrzeugsachverständigen oder einen Angestellten nach Abschnitt 4 der Anlage VIII b zur StVZO unter Angabe von FAHRZEUGHERSTELLER, FAHRZEUGTYP und FAHRZEUGIDENTIFIZIERUNGSNUMMER auf einem Nachweis entsprechend dem im Beispielkatalog zum §19 StVZO veröffentlichten Muster bescheinigen zu lassen.
- 260) Durch Aufweiten bzw. Ausstellen der vorderen Radhäuser im Bereich der Radaußenseite über die gesamte Radhausausschnittkantenlänge um 8 mm ist eine ausreichende Freigängigkeit der Rad/Reifen-Kombination unter Berücksichtigung der maximal zulässigen Betriebsbreite nach ETRTO bzw. WdK (1,04 fache Nennbreite des Reifens) herzustellen.
- 26B) Durch Anlegen der vorderen Radhausausschnittkanten und Kunststoffinnenkotflügel ist die Freigängigkeit der Rad/Reifen-Kombination herzustellen. Die genauen Maße / Bereiche sind dem beigefügten Anhang / Hinweisblatt "Nacharbeitsprofile Fahrzeug" am Ende dieser Anlage zu entnehmen.
- 26J) Durch Aufweiten bzw. Ausstellen der vorderen Radhäuser ist die Freigängigkeit der Rad/Reifen-Kombination herzustellen. Die genauen Maße / Bereiche sind dem beigefügten Anhang / Hinweisblatt "Nacharbeitsprofile Fahrzeug" am Ende dieser Anlage zu entnehmen.

Gutachten 366-0408-14-MURD/N3
zur Erteilung eines Nachtrags zur ABE 50159

zu V.1. ANLAGE: 3

Antragsteller: DIEWE GmbH

Radtyp: D717

Stand: 28.09.2017



Seite: 8 von 17

- 26N) Durch Aufweiten bzw. Ausstellen der vorderen Radhäuser ist die Freigängigkeit der Rad/Reifen-Kombination unter Berücksichtigung der maximal zulässigen Betriebsbreite nach ETRTO bzw. WdK (1,04 fache Nennbreite des Reifens) herzustellen. Die genauen Maße / Bereiche sind dem beigefügten Anhang / Hinweisblatt "Nacharbeitsprofile Fahrzeug" am Ende dieser Anlage zu entnehmen.
- 26P) Durch Anlegen der vorderen Radhausausschnittkanten und Kunststoffinnenkotflügel ist die Freigängigkeit der Rad/Reifen-Kombination unter Berücksichtigung der maximal zulässigen Betriebsbreite nach ETRTO bzw. WdK (1,04 fache Nennbreite des Reifens) herzustellen. Die genauen Maße / Bereiche sind dem beigefügten Anhang / Hinweisblatt "Nacharbeitsprofile Fahrzeug" am Ende dieser Anlage zu entnehmen.
- 270) Durch Aufweiten bzw. Ausstellen der hinteren Radhäuser im Bereich der Radaußenseite über die gesamte Radhausausschnittkantenlänge um 8,0 mm ist eine ausreichende Freigängigkeit der Rad/Reifen-Kombination unter Berücksichtigung der maximal zulässigen Betriebsbreite nach ETRTO bzw. WdK (1,04 fache Nennbreite des Reifens) herzustellen.
- 271) Durch Aufweiten bzw. Ausstellen der hinteren Radhäuser im Bereich der Radaußenseite über die gesamte Radhausausschnittkantenlänge um 13,0 mm ist eine ausreichende Freigängigkeit der Rad/Reifen-Kombination herzustellen.
- 272) Durch Aufweiten bzw. Ausstellen der hinteren Radhäuser im Bereich der Radaußenseite über die gesamte Radhausausschnittkantenlänge um 18,0 mm ist eine ausreichende Freigängigkeit der Rad/Reifen-Kombination herzustellen.
- 27B) Durch Anlegen der hinteren Radhausausschnittkanten und Kunststoffinnenkotflügel ist die Freigängigkeit der Rad/Reifen-Kombination herzustellen. Die genauen Maße / Bereiche sind dem beigefügten Anhang / Hinweisblatt "Nacharbeitsprofile Fahrzeug" am Ende dieser Anlage zu entnehmen.
- 27F) Durch Aufweiten bzw. Ausstellen der hinteren Radhäuser ist die Freigängigkeit der Rad/Reifen-Kombination herzustellen. Die genauen Maße / Bereiche sind dem beigefügten Anhang / Hinweisblatt "Nacharbeitsprofile Fahrzeug" am Ende dieser Anlage zu entnehmen.
- 27H) Durch Aufweiten bzw. Ausstellen der hinteren Radhäuser ist die Freigängigkeit der Rad/Reifen-Kombination unter Berücksichtigung der maximal zulässigen Betriebsbreite nach ETRTO bzw. WdK (1,04 fache Nennbreite des Reifens) herzustellen. Die genauen Maße / Bereiche sind dem beigefügten Anhang / Hinweisblatt "Nacharbeitsprofile Fahrzeug" am Ende dieser Anlage zu entnehmen.
- 51A) Der vom Fahrzeughersteller (siehe Betriebsanleitung oder Reifenfülldruckhinweis am Fahrzeug) bzw. Reifenhersteller vorgeschriebene Reifenfülldruck ist zu beachten.
Die Verwendung von Reifen mit Notlaufeigenschaften ist laut Hersteller nur mit Reifenfülldrucküberwachungssystem zulässig.
- 51G) Die Verwendung dieser Rad/Reifen-Kombination ist nur zulässig, wenn diese Reifendimension in den Fahrzeugpapieren bereits serienmäßig eingetragen oder vom Fahrzeughersteller, s. Auszug aus der EG-Genehmigung des Fahrzeuges (EG-Übereinstimmungsbescheinigung), freigegeben ist. Der Loadindex, das Geschwindigkeitssymbol, die M+S-Kennzeichnung, die Hinweise und die Empfehlungen des Fahrzeugherstellers sind bei Verwendung dieser Reifengröße zu beachten.
- 54F) Je nach Fahrzeuggrundausrüstung sind einer Serien-Reifengröße Geschwindigkeitsmesser mit unterschiedlicher Wegdrehzahl zugeordnet. Bei der Verwendung einer Reifengröße, die noch nicht in den Fahrzeugpapieren aufgeführt ist, kann deshalb eine Angleichung erforderlich werden.
Sofern eine Angleichung durchgeführt wird, ist dies bei der Beurteilung weiterer Rad/Reifen-Kombinationen zu berücksichtigen.
Der vorschriftsmäßige Zustand des Fahrzeuges ist durch einen amtlich anerkannten Sachverständigen oder Prüfer für den Kraftfahrzeugverkehr oder einen Kraftfahrzeugsachverständigen oder einen Angestellten nach Abschnitt 4 der Anlage VIII b zur StVZO unter Angabe von FAHRZEUGHERSTELLER, FAHRZEUGTYP und FAHRZEUGIDENTIFIZIERUNGSNUMMER auf einem Nachweis entsprechend dem im Beispielkatalog zum §19 StVZO veröffentlichten Muster bescheinigen zu lassen.
- 573) Die Verwendung unterschiedlicher Reifengrößen an Vorder- und Hinterachse ist an Fahrzeugen mit Allradantrieb nur zulässig, wenn deren Abrollumfänge gleich sind.
Es ist eine Bestätigung des Reifenherstellers über die tatsächlichen Abrollumfänge erforderlich, es wird

Gutachten 366-0408-14-MURD/N3 zur Erteilung eines Nachtrags zur ABE 50159

zu V.1. ANLAGE: 3

Antragsteller: DIEWE GmbH

Radtyp: D717

Stand: 28.09.2017



Seite: 9 von 17

empfohlen den Nachweis der Eignung bei den Fahrzeugpapieren mitzuführen.

Alle an ein und derselben Achse montierten Reifen müssen vom gleichen Reifentyp sein.

5HI) Die Verwendung dieser Reifengröße ist nur zulässig an Fahrzeugausführungen bis zu einer zulässigen Achslast von 1340kg, im Anhängerbetrieb bis 100km/h ist eine Erhöhung der Reifentragfähigkeit bis zu 10% nach ETRTO zulässig.

67D) Folgende Rad/Reifen-Kombination ist zulässig:

Vorderachse:	Reifengröße:
Hinterachse:	225/50R17
	255/45R17

Ist eine der beiden Reifengrößen im Gutachten nicht aufgeführt, so ist die nicht aufgeführte Reifengröße nur auf einer anderen Felgenreöße zulässig.

Die erforderlichen Auflagen und Hinweise sind achsweise zu beachten.

An Fahrzeugausführungen mit automatischem Blockiervorhinderer (ABV) bzw. Antriebsschlupfregelung (ASR) dürfen nur Reifen verwendet werden, deren Differenz im Abrollumfang kleiner als 1% ist. Es ist eine Bestätigung des Reifenherstellers über die tatsächlichen Abrollumfänge erforderlich; es wird empfohlen den Nachweis der Eignung bei den Fahrzeugpapieren mitzuführen.

Alle an ein und derselben Achse montierten Reifen müssen vom gleichen Reifentyp sein.

71E) Zum Auswuchten der Sonderräder dürfen an der Felgenaußenseite nur Klebegewichte angebracht werden.

723) Es ist nur die Verwendung von Metallschraubventilen mit Überwurfmutter von außen, die weitgehend den Normen (DIN, E.T.R.T.O. bzw. Tire and Rim) entsprechen und die für einen Ventilloch-Nenn Durchmesser von 11,3 mm geeignet sind, zulässig.

Das Ventil darf nicht über den Felgenreand hinausragen. Es sind die Montagehinweise des Ventilherstellers zu beachten.

729) Bei Fahrzeugen mit serienmäßigen Reifenfülldruckkontrollsystem mit Druckmesssensor am Rad kann das serienmäßige System verwendet werden, wenn beim Einbau in Sonderräder die Hinweise des Fahrzeugherstellers bzw. des Systemherstellers und bei nachgerüsteten Reifenfülldrucksensoren die Einbauanleitung des Teileherstellers beachtet werden.

73C) Es ist nur die Verwendung von schlauchlosen Reifen zulässig.

740) Der Festsitz der Radbefestigungsteile und der Räder ist nur sichergestellt, wenn Sie die u. g. Hinweise befolgen:

1. Schrauben Sie bei der Radmontage alle Radbefestigungsteile gleichmäßig mit der Hand ein.
2. Ziehen Sie die Radschrauben/-muttern über Kreuz an.
3. Lassen Sie das Fahrzeug auf den Boden ab und ziehen Sie über Kreuz alle Radbefestigungsteile mit dem vorgeschriebenen erhöhten Anzugsdrehmoment fest.
4. Nach einer Fahrstrecke von ca. 50 km ist das Anzugsdrehmoment der Radbefestigungsteile zu überprüfen.
5. Nach einer Fahrstrecke von ca. 200 km ist das Anzugsdrehmoment der Radbefestigungsteile nochmals zu überprüfen.

74A) Es dürfen nur die vom Radhersteller mitzuliefernden Radbefestigungsteile verwendet werden, dabei ist die Gewindegröße der serienmäßigen Befestigungsteile zu beachten. Bei Verwendung von Radschrauben, ist die, in der Anlage zum Gutachten, dem Fahrzeug zugeordnete Schaftlänge zu beachten.

74D) Es dürfen nur die serienmäßigen Radbefestigungsteile vom Fahrzeughersteller verwendet werden.

75I) Die zulässige Achslast des Fahrzeugs darf nicht größer sein als das Zweifache der auf Seite 1 dieser Anlage angegebenen Radlast unter Berücksichtigung des angegebenen Abrollumfanges, gegebenfalls ist die erhöhte Achslast im Anhängerbetrieb anzupassen oder zu streichen.

76S) Die Verwendung dieser Radgröße ist nicht zulässig an Fahrzeugausführungen, die serienmäßig mit mindestens 18-Zoll-Rädern ausgerüstet sind.

AFY) Die Verwendung der Räder ist an Fahrzeugausführungen mit Bremsscheibendurchmesser 356 mm (Dicke 34mm) an der Vorderachse nicht zulässig.

**Gutachten 366-0408-14-MURD/N3
zur Erteilung eines Nachtrags zur ABE 50159**

zu V.1. ANLAGE: 3

Antragsteller: DIEWE GmbH

Radtyp: D717

Stand: 28.09.2017



Seite: 10 von 17

BEN) Die Verwendung der Räder ist an Fahrzeugausführungen mit Bremsscheibendurchmesser 374 mm (Dicke 36mm) an der Vorderachse nicht zulässig.

PDI) Die Verwendung der Räder ist an Fahrzeugausführungen mit Bremsscheibendurchmesser 380 mm an der Vorderachse nicht zulässig.

Gutachten 366-0408-14-MURD/N3
zur Erteilung eines Nachtrags zur ABE 50159

zu V.1. ANLAGE: 3

Antragsteller: DIEWE GmbH

Radtyp: D717

Stand: 28.09.2017



Seite: 11 von 17

Nacharbeitsprofile Fahrzeug

Fahrzeug:

Hersteller: AUDI
Fahrzeugtyp: 4G
Genehm.Nr.: e1*2007/46*0436*..
Handelsbez.: AUDI A6, S6, A7, S7

Variante(n): Allradantrieb, Frontantrieb, Kombi, Nur A6, Stufenheck

Nacharbeit Radhausausschnittkantenbereich:

Auflagen	Nacharbeit im Bereich		Achse
	von [mm]	bis [mm]	
26B	x = 400	y = 200	VA
26P	x = 350	y = 150	VA

Aufweiten Radhausausschnittkantenbereich:

Auflagen	Im Bereich		Aufweiten um [mm]	Achse
	von [mm]	bis [mm]		
26J	x = 400	y = 200	22	VA
26N	x = 400	y = 200	8	VA
27F	x = 270	y = 400	30	HA
27H	x = 270	y = 400	8	HA

Gutachten 366-0408-14-MURD/N3
zur Erteilung eines Nachtrags zur ABE 50159

zu V.1. **ANLAGE: 3**

Antragsteller: DIEWE GmbH

Radtyp: D717

Stand: 28.09.2017



Seite: 12 von 17

Fahrzeug:

Hersteller: AUDI
Fahrzeugtyp: B8
Genehm.Nr.: e1*2001/116*0430*..
Handelsbez.: AUDI A5,S5,A4,S4

Variante(n):

Nacharbeit Radhausausschnittkantenbereich:

Auflagen	Nacharbeit im Bereich		Achse
	von [mm]	bis [mm]	
26B	x = 300	y = 300	VA
26P	x = 250	y = 250	VA

Aufweiten Radhausausschnittkantenbereich:

Auflagen	Im Bereich		Aufweiten um [mm]	Achse
	von [mm]	bis [mm]		
26J	x = 300	y = 300	20	VA
26N	x = 300	y = 300	8	VA
27F	x = 300	y = 350	30	HA
27H	x = 250	y = 300	8	HA

Gutachten 366-0408-14-MURD/N3
zur Erteilung eines Nachtrags zur ABE 50159

zu V.1. **ANLAGE: 3**

Antragsteller: DIEWE GmbH

Radtyp: D717

Stand: 28.09.2017



Seite: 13 von 17

Fahrzeug:

Hersteller: AUDI
Fahrzeugtyp: 4G
Genehm.Nr.: e1*2007/46*0436*..
Handelsbez.: AUDI A6, S6, A7, S7

Variante(n): Allradantrieb, Coupe, Nur A7

Nacharbeit Radhausausschnittkantenbereich:

Auflagen	Nacharbeit im Bereich		Achse
	von [mm]	bis [mm]	
26B	x = 230	y = 250	VA
26P	x = 180	y = 200	VA

Aufweiten Radhausausschnittkantenbereich:

Auflagen	Im Bereich		Aufweiten um [mm]	Achse
	von [mm]	bis [mm]		
26J	x = 230	y = 250	28	VA
26N	x = 230	y = 250	8	VA
27F	x = 270	y = 350	27	HA
27H	x = 270	y = 350	8	HA

Gutachten 366-0408-14-MURD/N3
zur Erteilung eines Nachtrags zur ABE 50159

zu V.1. **ANLAGE: 3**

Antragsteller: DIEWE GmbH

Radtyp: D717

Stand: 28.09.2017



Seite: 14 von 17

Fahrzeug:

Hersteller: AUDI
Fahrzeugtyp: B8
Genehm.Nr.: e1*2001/116*0430*..
Handelsbez.: AUDI A5,S5,A4,S4

Variante(n):

Nacharbeit Radhausausschnittkantenbereich:

Auflagen	Nacharbeit im Bereich		Achse
	von [mm]	bis [mm]	
26P	x = 250	y = 200	VA
26B	x = 300	y = 250	VA
27I	x = 250	y = 300	HA
27B	x = 300	y = 350	HA

Aufweiten Radhausausschnittkantenbereich:

Auflagen	Im Bereich		Aufweiten um [mm]	Achse
	von [mm]	bis [mm]		
26N	x = 300	y = 250	8	VA
26J	x = 300	y = 250	25	VA
27H	x = 300	y = 350	8	HA
27F	x = 300	y = 350	25	HA

Gutachten 366-0408-14-MURD/N3
zur Erteilung eines Nachtrags zur ABE 50159

zu V.1. **ANLAGE: 3**

Antragsteller: DIEWE GmbH

Radtyp: D717

Stand: 28.09.2017



Seite: 15 von 17

Fahrzeug:

Hersteller: BMW AG
Fahrzeugtyp: G5L
Genehm.Nr.: e1*2007/46*1688*..
Handelsbez.: 5er Reihe

Variante(n):

Nacharbeit Radhausausschnittkantenbereich:

Auflagen	Nacharbeit im Bereich		Achse
	von [mm]	bis [mm]	
26B	x = 300	y = 250	VA
26P	x = 250	y = 200	VA
27B	x = 230	y = 300	HA
27I	x = 180	y = 250	HA

Aufweiten Radhausausschnittkantenbereich:

Auflagen	Im Bereich		Aufweiten um [mm]	Achse
	von [mm]	bis [mm]		
26J	x = 300	y = 250	30	VA
26N	x = 300	y = 250	8	VA
27F	x230	y = 300	30	HA
27H	x = 230	y = 300	8	HA

Gutachten 366-0408-14-MURD/N3
zur Erteilung eines Nachtrags zur ABE 50159

zu V.1. **ANLAGE: 3**

Antragsteller: DIEWE GmbH

Radtyp: D717

Stand: 28.09.2017



Seite: 16 von 17

Fahrzeug:

Hersteller: BMW AG
Fahrzeugtyp: G5K
Genehm.Nr.: e1*2007/46*1750*..
Handelsbez.: 5er Reihe

Variante(n):

Nacharbeit Radhausausschnittkantenbereich:

Auflagen	Nacharbeit im Bereich		Achse
	von [mm]	bis [mm]	
26B	x = 300	y = 250	VA
26P	x = 250	y = 200	VA
27B	x = 230	y = 300	HA
27I	x = 180	y = 250	HA

Aufweiten Radhausausschnittkantenbereich:

Auflagen	Im Bereich		Aufweiten um [mm]	Achse
	von [mm]	bis [mm]		
26J	x = 300	y = 250	30	VA
26N	x = 300	y = 250	8	VA
27F	x230	y = 300	30	HA
27H	x = 230	y = 300	8	HA

Gutachten 366-0408-14-MURD/N3
zur Erteilung eines Nachtrags zur ABE 50159

zu V.1. **ANLAGE: 3**

Antragsteller: DIEWE GmbH

Radtyp: D717

Stand: 28.09.2017



Seite: 17 von 17

Fahrzeug:

Hersteller: NISSAN
Fahrzeugtyp: H15
Genehm.Nr.: e11*2007/46*2977*..
Handelsbez.: Infiniti Q30, Infiniti Q30S, Infiniti QX30

Variante(n): Allradantrieb, Frontantrieb, Q30

Nacharbeit Radhausausschnittkantenbereich:

Auflagen	Nacharbeit im Bereich		Achse
	von [mm]	bis [mm]	
26B	x = 350	y = 250	VA
26P	x = 250	y = 150	VA

Aufweiten Radhausausschnittkantenbereich:

Auflagen	Im Bereich		Aufweiten um [mm]	Achse
	von [mm]	bis [mm]		
26N	x = 350	y = 250	8	VA
26J	x = 350	y = 250	30	VA
27H	x = 230	y = 220	8	HA
27F	x = 280	y = 270	30	HA

Gutachten 366-0408-14-MURD/N3
zur Erteilung eines Nachtrags zur ABE 50159

zu V.1. **ANLAGE: 4**

Antragsteller: DIEWE GmbH

Radtyp: D717

Stand: 28.09.2017



Seite: 1 von 40

Fahrzeughersteller : **AUDI, BMW AG, DAIMLER BENZ, DAIMLER (D),
 MERCEDES-BENZ, Nissan International S. A.**

Raddaten:

Radgröße nach Norm : 8 J X 17 H2

Einpreßtiefe (mm) : 39

Lochkreis (mm)/Lochzahl : 112/5

Zentrierart : Mittenzentrierung

Technische Daten, Kurzfassung

Ausführung	Ausführungsbezeichnung		Mittell- och (mm)	Zentrierring- werkstoff	zul. Rad- last (kg)	zul. Abroll- umf. (mm)	gültig ab Fertig- datum
	Kennzeichnung Rad	Kennzeichnung Zentrierring					
511239666	LK 112	ohne	66,6		680	2251	11/14
511239666	LK 112	ohne	66,6		723	2105	11/14
511239666	LK 112	ohne	66,6		725	2100	11/14

Im Fahrzeug vorgeschriebene Fahrzeugsysteme, z. B. Reifendruckkontrollsysteme, müssen nach Anbau der Sonderräder funktionsfähig bleiben.

Verwendungsbereich/Fz-Hersteller : AUDI

Befestigungsteile : Kugelbundschauben M14x1,5, Schaftl. 27 mm, Durchm. 25,6 mm, für Typ : 4G1; B8; B81; 4G; 4G2

Befestigungsteile : Kugelbundschauben M14x1,5, Schaftl. 30 mm, Durchm. 25,6 mm, für Typ : 8R1; 8R; 8R2

Anzugsmoment der Befestigungsteile : 120 Nm für Typ : B8; B81; 4G; 4G1; 4G2
 200 Nm für Typ : 8R erhöhtes Anzugsmoment; 8R1 erhöhtes Anzugsmoment; 8R2 erhöhtes Anzugsmoment

Verkaufsbezeichnung: **AUDI A5,S5,A4,S4**

Fahrzeugtyp	Betriebserlaubnis	kW	Reifen	Auflagen zu Reifen	Auflagen
B8 B81	e1*2001/116*0430*.. e13*2007/46*1084*..	88 - 195	225/50R17 94 235/45R17 94 245/45R17 95 255/45R17 98	11A; 21P; 22I; 24J; 24M; 54F	AUDI A4 bis MJ2015; Kombi; Frontantrieb; 10B; 11B; 11G; 11H; 12A; 51A; 71E; 723; 729; 73C; 74D; 76S; 77E; DEB
B8 B81	e1*2001/116*0430*.. e13*2007/46*1084*..	90 - 200	225/50R17 94W 235/45R17 94W 245/45R17 95		Nicht A4 Allroad Quattro; AUDI A4 (B9) ab MJ2016; Kombi; Limousine; Allradantrieb; Frontantrieb; 10B; 11B; 11G; 11H; 12A; 51A; 71E; 723; 73C; 74D; 76S; 77E; AG0
B8 B81	e1*2001/116*0430*.. e13*2007/46*1084*..	100 - 195	225/50R17 94 235/45R17 94 245/45R17 95 255/45R17 98	11A; 21P; 22I; 24J; 24M; 54F	AUDI A4 bis MJ2015; Nicht A4 Allroad Quattro; Kombi; Allradantrieb; 10B; 11B; 11G; 11H; 12A; 51A; 573; 71E; 723; 729; 73C; 74D; 76S; 77E; DEB

Gutachten 366-0408-14-MURD/N3
zur Erteilung eines Nachtrags zur ABE 50159

zu V.1. ANLAGE: 4

Antragsteller: DIEWE GmbH

Radtyp: D717

Stand: 28.09.2017



Seite: 2 von 40

Verkaufsbezeichnung: **AUDI A5,S5,A4,S4**

Fahrzeugtyp	Betriebserlaubnis	kW	Reifen	Auflagen zu Reifen	Auflagen
B8	e1*2001/116*0430*..	88 - 195	225/50R17 94		AUDI A4 bis MJ2015; Limousine; Frontantrieb; 10B; 11B; 11G; 11H; 12A; 51A; 71E; 723; 729; 73C; 74D; 76S; 77E; DEB
			235/45R17 94		
			245/45R17 95		
			255/45R17 98	11A; 21P; 22I; 24J; 24M; 54F	
B8	e1*2001/116*0430*..	100 - 195	225/50R17 94		AUDI A4 bis MJ2015; Limousine; Allradantrieb; 10B; 11B; 11G; 11H; 12A; 51A; 573; 71E; 723; 729; 73C; 74D; 76S; 77E; DEB
			235/45R17 94		
			245/45R17 95		
			255/45R17 98	11A; 21P; 22I; 24J; 24M; 54F	

Verkaufsbezeichnung: **AUDI A6, S6, A7, S7**

Fahrzeugtyp	Betriebserlaubnis	kW	Reifen	Auflagen zu Reifen	Auflagen	
4G	e1*2007/46*0436*..	100 - 150	225/50R17 94	5H1	Nur A6; nicht A6	
4G1	e13*2007/46*1147*..	100 - 245	225/50R17 98		allroad quattro;	
			225/55R17	51G	Kombi; Stufenheck;	
			235/50R17 96Y		Allradantrieb;	
			235/55R17 99		Frontantrieb;	
			245/50R17 99	11A; 270	10B; 11B; 11G; 11H;	
			255/45R17 98	67D	12A; 51A; 573; 71E;	
			255/50R17 101	11A; 26P; 270	723; 73C; 74D; 75I; 76S; AFY; PDI	
4G	e1*2007/46*0436*..	140 - 245	235/50R17 96		Nur A7 Sportback;	
4G1	e13*2007/46*1147*..		235/55R17 99		Coupe; 4-türig;	
			245/50R17 99		Allradantrieb;	
			255/45R17 98		Frontantrieb;	
			255/50R17 101		10B; 11B; 11G; 11H; 12A; 51A; 573; 71E; 723; 729; 73C; 74D; 75I; 76S; AFY; PDI	

Verkaufsbezeichnung: **AUDI Q5**

Fahrzeugtyp	Betriebserlaubnis	kW	Reifen	Auflagen zu Reifen	Auflagen
8R	e13*2007/46*1083*..	100 - 200	235/65R17	51G	erhöhtes
8R1	e13*2007/46*1083*..				Anzugsmoment 200 Nm; 10B; 11B; 11G; 11H; 12K; 51A; 573; 71E; 723; 73C; 74A; 740; 75I; 76S; AA0; DEB; PDI

Gutachten 366-0408-14-MURD/N3
zur Erteilung eines Nachtrags zur ABE 50159

zu V.1. **ANLAGE: 4**

Antragsteller: DIEWE GmbH

Radtyp: D717

Stand: 28.09.2017



Seite: 3 von 40

Verkaufsbezeichnung: **AUDI Q5 HYBRID**

Fahrzeugtyp	Betriebserlaubnis	kW	Reifen	Auflagen zu Reifen	Auflagen
8R2	e13*2007/46*1179*..	100 - 200	235/65R17	51G	erhöhtes Anzugsmoment 200 Nm; 10B; 11B; 11G; 11H; 12K; 51A; 573; 71E; 723; 73C; 74A; 740; 75I; 76S; AA0; DEB; PDI

Verkaufsbezeichnung: **AUDI Q5,SQ5,SQ5 TDI**

Fahrzeugtyp	Betriebserlaubnis	kW	Reifen	Auflagen zu Reifen	Auflagen
8R	e1*2001/116*0473*..	100 - 200	235/65R17	51G	erhöhtes Anzugsmoment 200 Nm; 10B; 11B; 11G; 11H; 12K; 51A; 573; 71E; 723; 73C; 74A; 740; 75I; 76S; AA0; DEB; PDI

Verkaufsbezeichnung: **A6 LIMOUSINE HYBRID**

Fahrzeugtyp	Betriebserlaubnis	kW	Reifen	Auflagen zu Reifen	Auflagen
4G2	e13*2007/46*1175*..	155	225/55R17	51G	nur Limousine Frontantrieb; 10B; 11G; 11H; 12K; 51A; 71E; 723; 73C; 74D; 76S; AFY; PDI

Im Fahrzeug vorgeschriebene Fahrzeugsysteme, z. B. Reifendruckkontrollsysteme, müssen nach Anbau der Sonderräder funktionsfähig bleiben.

Verwendungsbereich/Fz-Hersteller : BMW AG

Befestigungsteile : Kugelbundschrauben M14x1,25, Schaftl. 29,5 mm, Durchm. 25,6 mm

Anzugsmoment der Befestigungsteile : 140 Nm

Verkaufsbezeichnung: **MINI**

Fahrzeugtyp	Betriebserlaubnis	kW	Reifen	Auflagen zu Reifen	Auflagen
FMCA	e1*2007/46*1679*..	75 - 155	205/40R17 84W	11A; 24C; 244; 26Q; 27I	COOPER (F57); ONE (F57); Cabrio; Frontantrieb; 10B; 11B; 11G; 11H; 12A; 51A; 71E; 723; 73C; 74A; 76S; 83L

Gutachten 366-0408-14-MURD/N3
zur Erteilung eines Nachtrags zur ABE 50159

zu V.1. **ANLAGE: 4**

Antragsteller: DIEWE GmbH

Radtyp: D717

Stand: 28.09.2017



Seite: 4 von 40

Verkaufsbezeichnung: **MINI**

Fahrzeugtyp	Betriebserlaubnis	kW	Reifen	Auflagen zu Reifen	Auflagen
FMK	e1*2007/46*1683*..	75 - 170	225/45R17 93	11A; 24J; 244; 26B; 26J; 27H; 27I	CLUBMAN JOHN COOPER WORKS (F54); MINI CLUBMAN F54; Allradantrieb; Frontantrieb; 10B; 11B; 11G; 11H; 12A; 51A; 71E; 723; 73C; 74A; 76S; 83L
			235/40R17 94	11A; 242; 244; 245; 247; 26B; 26J; 27B; 27H	
			235/45R17 94	11A; 242; 244; 245; 247; 26B; 26J; 27B; 27H	

Verkaufsbezeichnung: **MINI, 2ER REIHE, X REIHE**

Fahrzeugtyp	Betriebserlaubnis	kW	Reifen	Auflagen zu Reifen	Auflagen
UKL-L	e1*2007/46*0371*..	55 - 155	205/40R17 84W	11A; 24C; 244; 26Q; 27I	Mini F55/F56/F57; ab e1*2007/46*0371*10; Cabrio; Schräghecklimousine; 3-türig; Frontantrieb; 10B; 11B; 11G; 11H; 12A; 51A; 71E; 723; 73C; 74A; 76S; 83L
UKL-L	e1*2007/46*0371*..	75 - 170	225/45R17 93	11A; 24J; 244; 26B; 26J; 27H; 27I	CLUBMAN JOHN COOPER WORKS (F54); MINI CLUBMAN F54; Allradantrieb; Frontantrieb; 10B; 11B; 11G; 11H; 12A; 51A; 71E; 723; 73C; 74A; 76S; 83L
			235/40R17 94	11A; 242; 244; 245; 247; 26B; 26J; 27B; 27H	
			235/45R17 94	11A; 242; 244; 245; 247; 26B; 26J; 27B; 27H	
UKL-L	e1*2007/46*0371*..	70 - 170	225/45R17 91W	11A; 24J; 244; 247; 26N; 27U	BMW Active Tourer F45; BMW Gran Tourer F46; Allradantrieb; Frontantrieb; 10B; 11B; 11G; 11H; 12A; 51A; 71E; 723; 73C; 74A; 76S
			225/50R17 94	11A; 24C; 244; 247; 26J; 27F; 27V	
			235/45R17 94	11A; 241; 244; 246; 247; 26J; 27U	

Verkaufsbezeichnung: **2ER REIHE**

Fahrzeugtyp	Betriebserlaubnis	kW	Reifen	Auflagen zu Reifen	Auflagen
F2AT F2GT	e1*2007/46*1675*..	70 - 170	225/45R17 91W	11A; 24J; 244; 247; 26N; 27U	BMW Active Tourer F45; BMW Gran Tourer F46; Allradantrieb; Frontantrieb; 10B; 11B; 11G; 11H; 12A; 51A; 71E; 723; 73C; 74A; 76S
	e1*2007/46*1677*..		225/50R17 94	11A; 24C; 244; 247; 26J; 27F; 27V	
			235/45R17 94	11A; 241; 244; 246; 247; 26J; 27U	

Gutachten 366-0408-14-MURD/N3
zur Erteilung eines Nachtrags zur ABE 50159

zu V.1. **ANLAGE: 4**

Antragsteller: DIEWE GmbH

Radtyp: D717

Stand: 28.09.2017



Seite: 5 von 40

Im Fahrzeug vorgeschriebene Fahrzeugsysteme, z. B. Reifendruckkontrollsysteme, müssen nach Anbau der Sonderräder funktionsfähig bleiben.

Verwendungsbereich/Fz-Hersteller : DAIMLER BENZ, DAIMLER (D), MERCEDES-BENZ

Befestigungsteile : Kugelbundschrauben M14x1,5, Schaftl. 30 mm, Durchm. 25,6 mm, für Typ : 212 (Baureihe W213)

Befestigungsteile : Kugelbundschrauben M14x1,5, Schaftl. 30 mm, Durchm. 25,6 mm, für Typ : R1ES; 220; 204 K; R1EC; 176; 639; 245; 212; 221; 639/4; 638/1; 204; 246; 172; 117; 207; 245G; 639/5; 215; 638; 638/2; 212K; 169

Anzugsmoment der Befestigungsteile : 130 Nm für Typ : 117; 169; 172; 176; 204; 204 K; 207; 212; 212K; 245; 245G; 246
140 Nm für Typ : 638; 638/1; 638/2
150 Nm für Typ : R1EC; R1ES; 215; 220; 221; 639; 639/4; 639/5
150 Nm (Baureihe W213) für Typ : 212
180 Nm für Typ : 639/4; 639/5

Verkaufsbezeichnung: **A-KLASSE**

Fahrzeugtyp	Betriebserlaubnis	kW	Reifen	Auflagen zu Reifen	Auflagen
169	e1*2001/116*0288*..	60 - 142	215/45R17 87	11A; 21P; 22B; 24C; 24D	10B; 11B; 11G; 11H; 12A; 51A; 71E; 723; 73C; 74A
			225/45R17 90	11A; 21B; 22B; 24C; 24D	
			235/40R17 90	11A; 21B; 22B; 22H; 24C; 24D	
176	e1*2007/46*0928*..	66 - 125	215/45R17 91	11A; 248; 26P	A-Klasse; 10B; 11B; 11G; 11H; 12A; 51A; 71E; 723; 729; 73C; 74A; 76S; DBS
			215/45R17 91	11A; 248; 26P	
		66 - 160	225/45R17 91	11A; 24J; 248; 26B; 26N; 27H	
			235/40R17 90	11A; 24J; 244; 26B; 26N; 27H	
			235/45R17 94	11A; 24J; 244; 26B; 26N; 27H	
			245/40R17 91	11A; 24J; 244; 247; 26B; 26J; 27F	
		155 - 160	215/45R17 91	11A; 248; 26P; 52J	

Verkaufsbezeichnung: **B-Klasse**

Fahrzeugtyp	Betriebserlaubnis	kW	Reifen	Auflagen zu Reifen	Auflagen
246	e1*2007/46*0751*..	66 - 155	205/50R17 93	11A; 24J; 248; 26B; 26N; 56G	B-Klasse ab Mj. 2011; nicht Natural Gas Drive; nicht Electric Drive; Kombi; Allradantrieb; Frontantrieb; 10B; 11B; 11G; 11H; 12A; 51A; 573; 71E; 723; 729; 73C; 74A; 76S; DBS
			215/45R17 91	11A; 248; 26N; 26P	
			225/45R17 91	11A; 24J; 248; 26B; 26N	
			235/40R17 90	11A; 24J; 248; 26B; 26N	
			235/45R17 94	11A; 24J; 248; 26B; 26N	
			245/40R17 91	11A; 244; 27H; 57F; 681; 687	

Gutachten 366-0408-14-MURD/N3
zur Erteilung eines Nachtrags zur ABE 50159

zu V.1. **ANLAGE: 4**

Antragsteller: DIEWE GmbH

Radtyp: D717

Stand: 28.09.2017



Seite: 6 von 40

Verkaufsbezeichnung: **B-KLASSE**

Fahrzeugtyp	Betriebserlaubnis	kW	Reifen	Auflagen zu Reifen	Auflagen
245	e1*2001/116*0314*..	70 -142	215/45R17 87	11A; 22I; 24J; 24M	10B; 11B; 11G; 11H; 12A; 51A; 71E; 723; 73C; 74A
			225/45R17 90	11A; 22I; 24C; 24D	
			235/40R17 90	11A; 22I; 24C; 24D	

Verkaufsbezeichnung: **B-KLASSE, B 180 NGT, A-KLASSE, CLA, GLA**

Fahrzeugtyp	Betriebserlaubnis	kW	Reifen	Auflagen zu Reifen	Auflagen
245G	e1*2001/116*0470*..	80 -155	215/45R17 91	11A; 246; 248; 26N; 26P	CLA; nicht Sportfahrwerk; CLA Limousine; CLA Shooting brake; Kombilimousine; Limousine; Frontantrieb; 10B; 11B; 11G; 11H; 12A; 51A; 71E; 723; 73C; 74A; 76S; DBS
			225/45R17 91	11A; 24J; 248; 26B; 26N	
			235/40R17 90W	11A; 24J; 244; 26B; 26N	
			235/45R17 94	11A; 24J; 244; 26B; 26N	
			245/40R17 91	11A; 244; 247; 27H; 57F; 681; 687	
245G	e1*2001/116*0470*..	80 -155	225/55R17 97	11A; 248; 26P; 27I	nicht Sportfahrwerk; GLA; nicht Fahrdynamik Paket; nicht Offroad-Fahrwerk; Allradantrieb; Frontantrieb; 10B; 11B; 11G; 11H; 12A; 51A; 71E; 723; 73C; 74A; 75I; 76S; DBS
			225/60R17 99	11A; 248; 26P; 27I	
245G	e1*2001/116*0470*..	80 -155	225/55R17 97		nicht Sportfahrwerk; GLA; nicht Fahrdynamik Paket; Offroad-Fahrwerk; Allradantrieb; Frontantrieb; 10B; 11B; 11G; 11H; 12A; 51A; 71E; 723; 73C; 74A; 75I; 76S; DBS
			225/60R17 99		
245G	e1*2001/116*0470*..	80 -155	215/45R17 91	11A; 246; 248; 26B; 26J	CLA; Sportfahrwerk; CLA Limousine; CLA Shooting brake; Kombilimousine; Limousine; Frontantrieb; 10B; 11B; 11G; 11H; 12A; 51A; 71E; 723; 73C; 74A; 76S; DBS
			225/45R17 91	11A; 24J; 248; 26B; 26J; 27H	
			235/40R17 90W	11A; 24J; 244; 26B; 26J; 27H	
			235/45R17 94	11A; 24J; 244; 26B; 26J; 27H	
			245/40R17 91	11A; 244; 247; 27F; 57F; 681; 687	

Gutachten 366-0408-14-MURD/N3
zur Erteilung eines Nachtrags zur ABE 50159

zu V.1. **ANLAGE: 4**

Antragsteller: DIEWE GmbH

Radtyp: D717

Stand: 28.09.2017



Seite: 7 von 40

Verkaufsbezeichnung: **B-KLASSE, B 180 NGT, A-KLASSE, CLA, GLA**

Fahrzeugtyp	Betriebserlaubnis	kW	Reifen	Auflagen zu Reifen	Auflagen
245G	e1*2001/116*0470*..	80 - 155	225/55R17 97	11A; 26P; 27I	Sportfahrwerk; GLA; nicht Offroad- Fahrwerk; Fahrdynamik- Paket; Allradantrieb; Frontantrieb; 10B; 11B; 11G; 11H; 12A; 51A; 71E; 723; 73C; 74A; 75I; 76S; DBS
			225/60R17 99	11A; 26P; 27I	
245G	e1*2001/116*0470*..	100 - 160	215/45R17 91	11A; 26B; 26J	CLA; CLA Limousine; CLA Shooting brake; Kombilimousine; Limousine; Allradantrieb; 10B; 11B; 11G; 11H; 12A; 51A; 71E; 723; 73C; 74A; 76S; DBS
			225/45R17 91	11A; 246; 26B; 26J; 27H	
			235/40R17 90	11A; 24J; 248; 26B; 26J; 27H	
			235/45R17 94	11A; 24J; 248; 26B; 26J; 27H	
			245/40R17 91	11A; 24M; 27F; 57F; 681; 687	
245G	e1*2001/116*0470*..	66 - 125	215/45R17 91	11A; 248; 26P	A-Klasse; 10B; 11B; 11G; 11H; 12A; 51A; 71E; 723; 729; 73C; 74A; 76S; DBS
			215/45R17 91	11A; 248; 26P	
		66 - 160	225/45R17 91	11A; 24J; 248; 26B; 26N; 27H	
			235/40R17 90	11A; 24J; 244; 26B; 26N; 27H	
			235/45R17 94	11A; 24J; 244; 26B; 26N; 27H	
			245/40R17 91	11A; 24J; 244; 247; 26B; 26J; 27F	
		155 - 160	215/45R17 91	11A; 248; 26P; 52J	
245G	e1*2001/116*0470*..	66 - 155	205/50R17 93	11A; 24J; 248; 26B; 26N; 56G	B-Klasse ab Mj. 2011; nicht Natural Gas Drive; nicht Electric Drive; Kombi; Allradantrieb; Frontantrieb; 10B; 11B; 11G; 11H; 12A; 51A; 573; 71E; 723; 729; 73C; 74A; 76S; DBS
			215/45R17 91	11A; 248; 26N; 26P	
			225/45R17 91	11A; 24J; 248; 26B; 26N	
			235/40R17 90	11A; 24J; 248; 26B; 26N	
			235/45R17 94	11A; 24J; 248; 26B; 26N	
			245/40R17 91	11A; 244; 27H; 57F; 681; 687	

Gutachten 366-0408-14-MURD/N3
zur Erteilung eines Nachtrags zur ABE 50159

zu V.1. ANLAGE: 4

Antragsteller: DIEWE GmbH

Radtyp: D717

Stand: 28.09.2017



Seite: 8 von 40

Verkaufsbezeichnung: **C-KLASSE**

Fahrzeugtyp	Betriebserlaubnis	kW	Reifen	Auflagen zu Reifen	Auflagen
204 204 K	e1*2001/116*0431*.. e1*2001/116*0457*..	150 - 155	225/45R17 94Y 225/50R17 98Y 235/40R17 94Y 235/45R17 94Y 245/40R17 95Y 245/45R17 95Y	11A; 26N; 26P; 5Hl 11A; 24J; 248; 26B; 26N 11A; 24J; 248; 26B; 26N; 5Hl 11A; 24J; 248; 26B; 26N; 5Hl 11A; 24J; 248; 26B; 26J 11A; 24J; 248; 26B; 26J	Nur Baureihe 205; neue C-Klasse; Kombilimousine; Limousine; Heckantrieb; nur Hybrid; 10B; 11B; 11G; 11H; 12A; 51A; 71E; 723; 73C; 74A; 75I; 76S; 98A; AGD; DEG
204	e1*2001/116*0431*..	120 - 225	225/45R17 91 235/40R17 94 235/45R17 94 245/40R17 91	11A; 24J; 24M 11A; 24J; 24M 11A; 24J; 24M 11A; 24M; 57F; 575	Nur Baureihe 204; Nur 4-MATIC; Limousine; 10B; 11B; 11G; 11H; 12A; 51A; 71E; 723; 729; 73C; 74A; 76S; 98A; AGD; DEG
204	e1*2001/116*0431*..	115 - 150 115 - 225	235/40R17 90 225/45R17 91 235/40R17 90Y 235/45R17 94 245/40R17 91	11A; 24J; 26B; 26N; 27I 11A; 24J; 26P 11A; 24J; 26B; 26N; 27I 11A; 24J; 26B; 26N; 27I 11A; 27H; 27I; 57F; 687	bis e1*2001/116*0431*36; Coupe; Heckantrieb; 10B; 11B; 11G; 11H; 12A; 51A; 71E; 723; 729; 73C; 74A; 76S; 98A; AGD; DEG
204 204 K	e1*2001/116*0431*.. e1*2001/116*0457*..	85 - 245	225/45R17 94Y 225/50R17 98 235/40R17 94Y 235/45R17 94Y 245/40R17 95Y 245/45R17 95Y	11A; 26N; 26P; 687 11A; 24J; 248; 26B; 26N; 67T 11A; 24J; 248; 26B; 26N 11A; 24J; 248; 26B; 26N 11A; 24J; 248; 26B; 26J 11A; 24J; 248; 26B; 26J	Nur Baureihe 205; neue C-Klasse; Cabrio; Kombilimousine; Coupe; Limousine; Allradantrieb; Heckantrieb; nicht Hybrid; 10B; 11B; 11G; 11H; 12A; 51A; 71E; 723; 73C; 74A; 76S; AGD; DEG
204	e1*2001/116*0431*..	88 - 225	225/45R17 94 235/40R17 94 235/45R17 94 245/40R17 95	11A; 24J; 24M 11A; 24J; 24M 11A; 24J; 24M 11A; 24M; 57F; 687	Nur Baureihe 204; Limousine; Heckantrieb; 10B; 11B; 11G; 11H; 12A; 51A; 71E; 723; 73C; 74A; 76S; 98A; AGD; DEG
204 K	e1*2001/116*0457*..	88 - 150 88 - 225	235/40R17 90W 225/45R17 91Y 235/40R17 94Y 235/45R17 97 245/40R17 91Y	11A; 21P; 24J; 24M 11A; 24J; 24M 11A; 21P; 24J; 24M; 5Hl 11A; 21P; 24J; 24M 11A; 22I; 22M; 24M; 57F; 687	bis e1*2001/116*0457*24; Kombi; Heckantrieb; 10B; 11B; 11G; 11H; 12A; 51A; 71E; 723; 73C; 74A; 76S; 98A; AGD; DEG

Gutachten 366-0408-14-MURD/N3
zur Erteilung eines Nachtrags zur ABE 50159

zu V.1. **ANLAGE: 4**

Antragsteller: DIEWE GmbH

Radtyp: D717

Stand: 28.09.2017



Seite: 9 von 40

Verkaufsbezeichnung: **C-KLASSE**

Fahrzeugtyp	Betriebserlaubnis	kW	Reifen	Auflagen zu Reifen	Auflagen
204 K	e1*2001/116*0457*..	120 - 170	225/45R17 91W	11A; 24J; 24M	Nur 4-MATIC; bis e1*2001/116*0457*24; Kombi; 10B; 11B; 11G; 11H; 12A; 51A; 71E; 723; 729; 73C; 74A; 76S; 98A; AGD; DEG
			235/40R17 94	11A; 21P; 24J; 24M	
			235/45R17 94	11A; 21P; 24J; 24M	
			245/40R17 91W	11A; 22I; 22M; 24M; 57F; 57S	

Verkaufsbezeichnung: **CLA-Klasse**

Fahrzeugtyp	Betriebserlaubnis	kW	Reifen	Auflagen zu Reifen	Auflagen
117	e1*2007/46*1007*..	80 - 155	215/45R17 91	11A; 246; 248; 26B; 26J	CLA; Sportfahrwerk; CLA Limousine; CLA Shooting brake; Kombilimousine; Limousine; Frontantrieb; 10B; 11B; 11G; 11H; 12A; 51A; 71E; 723; 73C; 74A; 76S; DBS
			225/45R17 91	11A; 24J; 248; 26B; 26J; 27H	
			235/40R17 90W	11A; 24J; 244; 26B; 26J; 27H	
			235/45R17 94	11A; 24J; 244; 26B; 26J; 27H	
			245/40R17 91	11A; 244; 247; 27F; 57F; 681; 687	
117	e1*2007/46*1007*..	80 - 155	215/45R17 91	11A; 246; 248; 26N; 26P	CLA; nicht Sportfahrwerk; CLA Limousine; CLA Shooting brake; Kombilimousine; Limousine; Frontantrieb; 10B; 11B; 11G; 11H; 12A; 51A; 71E; 723; 73C; 74A; 76S; DBS
			225/45R17 91	11A; 24J; 248; 26B; 26N	
			235/40R17 90W	11A; 24J; 244; 26B; 26N	
			235/45R17 94	11A; 24J; 244; 26B; 26N	
			245/40R17 91	11A; 244; 247; 27H; 57F; 681; 687	

Verkaufsbezeichnung: **CL-KLASSE**

Fahrzeugtyp	Betriebserlaubnis	kW	Reifen	Auflagen zu Reifen	Auflagen
215	e1*98/14*0113*..	220 - 225	225/55R17 97	11A; 21B; 22L	10B; 10S; 11B; 11G; 11H; 12A; 51A; 71E; 723; 729; 73C; 74A
			245/50R17 99	11A; 21B; 22L; 24M; 367	
			255/45R17 98	11A; 21B; 22L; 24J; 24M	
215	e1*98/14*0113*..	220 - 326	225/55R17 97	11A; 21B; 22L	10B; 10S; 11B; 11G; 11H; 12A; 51A; 71E; 723; 729; 73C; 74A; 76S
			245/50R17 99	11A; 21B; 22L; 24M; 367	
			255/45R17 98	11A; 21B; 22L; 24J; 24M	

Verkaufsbezeichnung: **E-KLASSE**

Fahrzeugtyp	Betriebserlaubnis	kW	Reifen	Auflagen zu Reifen	Auflagen
R1EC	e1*2007/46*1666*..	120 - 180	225/50R17 93W	12I	Coupé; Allradantrieb; Heckantrieb; 10B; 11B; 11G; 11H; 51A; 71E; 723; 73C; 74A; 76S; DEG
			225/55R17 97W	12I	
			235/50R17 96W	11A; 12A; 26N; 26P	
			255/45R17 98W	11A; 12A; 26N; 26P	

Gutachten 366-0408-14-MURD/N3
zur Erteilung eines Nachtrags zur ABE 50159

zu V.1. ANLAGE: 4

Antragsteller: DIEWE GmbH

Radtyp: D717

Stand: 28.09.2017



Seite: 10 von 40

Verkaufsbezeichnung: **E-KLASSE**

Fahrzeugtyp	Betriebserlaubnis	kW	Reifen	Auflagen zu Reifen	Auflagen
R1ES	e1*2007/46*1560*..	110 - 190	225/50R17 98	12I	Baureihe W213; nicht All Terrain; Allradantrieb; Heckantrieb; 10B; 11B; 11G; 11H; 51A; 71E; 723; 73C; 74A; 75I; 76S; DEG
			225/55R17 101	12I	
			225/55R17 97W	12I; 5IM	
			235/50R17 100	11A; 12A; 26N; 26P	
			255/45R17 98	11A; 12A; 26N; 26P	
212	e1*2001/116*0501*..	125 - 150	225/50R17 94W	11A; 21P	Baureihe W212; Stufenheck; Allradantrieb; 10B; 11B; 11G; 11H; 12A; 51A; 573; 71E; 723; 729; 73C; 74A; 76S
		125 - 200	245/45R17 95W	11A; 21P	
		125 - 245	225/50R17 94Y	11A; 21P	
		225 - 245	245/45R17 95Y	11A; 21P	
212	e1*2001/116*0501*..	100 - 150	225/50R17 94W	11A; 21P	Baureihe W212; Stufenheck; Heckantrieb; 10B; 11B; 11G; 11H; 12A; 51A; 71E; 723; 729; 73C; 74A; 76S
			235/45R17 94W	11A; 21P; 51J	
		100 - 215	225/50R17 94Y	11A; 21P	
			245/45R17 95W	11A; 21P	
		100 - 245	235/45R17 94Y	11A; 21P; 57E; 57W	
		225 - 245	245/45R17 95Y	11A; 21P	
212	e1*2001/116*0501*..	110 - 190	225/50R17 98	12I	Baureihe W213; Allradantrieb; Heckantrieb; 10B; 11B; 11G; 11H; 51A; 71E; 723; 73C; 74A; 76S; DEG
			225/55R17 97	12I	
			235/50R17 100	11A; 12A; 26P	
			245/50R17 99	11A; 12A; 26N; 26P	
			255/45R17 98	11A; 12A; 26P	

Verkaufsbezeichnung: **E-KLASSE COUPE, CABRIO**

Fahrzeugtyp	Betriebserlaubnis	kW	Reifen	Auflagen zu Reifen	Auflagen
207	e1*2001/116*0502*..	120 - 215	205/50R17 93Y	51J; 65H	Coupe; Heckantrieb; 10B; 11B; 11G; 11H; 12A; 51A; 71E; 723; 729; 73C; 74A; 76S
			215/45R17 91Y	51J	
			225/45R17 91Y	51J	
			235/40R17 90Y	684	
			235/45R17 94	575; 68A	
			245/40R17 95	11A; 248; 57F; 681; 687	
		125 - 215	245/40R17 91Y	11A; 248; 57F; 681; 687	
		225 - 245	235/40R17 90Y		
207	e1*2001/116*0502*..	120 - 215	235/45R17 94	575	Cabrio; Heckantrieb; 10B; 11B; 11G; 11H; 12A; 51A; 71E; 723; 729; 73C; 74A; 76S
			235/40R17 90Y	5GA	
		120 - 245	235/40R17 94Y		
			235/45R17 97	575	

Verkaufsbezeichnung: **E-KLASSE (212) KOMBI**

Fahrzeugtyp	Betriebserlaubnis	kW	Reifen	Auflagen zu Reifen	Auflagen
212K	e1*2007/46*0200*..	125 - 200	225/50R17 98Y		Kombi; Allradantrieb; 10B; 11B; 11G; 11H; 12A; 51A; 573; 71E; 723; 729; 73C; 74A; 75I; 76S
		125 - 245	245/45R17 99		
			255/45R17 98Y	11A; 245	
			255/45R17 98Y	11A; 245	

Gutachten 366-0408-14-MURD/N3
zur Erteilung eines Nachtrags zur ABE 50159

zu V.1. **ANLAGE: 4**

Antragsteller: DIEWE GmbH

Radtyp: D717

Stand: 28.09.2017



Seite: 11 von 40

Verkaufsbezeichnung: **E-KLASSE (212) KOMBI**

Fahrzeugtyp	Betriebserlaubnis	kW	Reifen	Auflagen zu Reifen	Auflagen
212K	e1*2007/46*0200*..	100 - 150	235/45R17 97Y		Kombi; Heckantrieb; 10B; 11B; 11G; 11H; 12A; 51A; 71E; 723; 729; 73C; 74A; 75I; 76S
			225/50R17 98Y		
		100 - 245	235/45R17 97	57E; 57W	
			245/45R17 99		
			255/45R17 98Y	11A; 245	

Verkaufsbezeichnung: **MERCEDES VITO**

Fahrzeugtyp	Betriebserlaubnis	kW	Reifen	Auflagen zu Reifen	Auflagen
638	e9*2001/116*0005*.. e9*93/81*0005*.. e9*98/14*0005*..	58 - 105	235/45R17 97	11A; 22B; 22F; 24C; 24D; 367	10B; 11B; 11G; 11H; 12A; 51A; 71E; 723; 73C; 74A
			245/45R17	VE2; 11A; 22B; 22F; 24C; 24D; 367	
			245/45R17-99	11A; 22B; 22F; 24C; 24D; 367	
638/1	K393	58 - 105	245/45R17	VE2; 11A; 22B; 22F; 24C; 24D; 367	Lkw geschl. Kasten; 10B; 11B; 11G; 11H; 12A; 51A; 71E; 723; 73C; 74A
			245/45R17-99	11A; 22B; 22F; 24C; 24D; 367	
638/2	e9*2001/116*0020*.. e9*95/54*0020*.. e9*98/14*0020*..	72 - 128	235/45R17 97	11A; 22B; 22F; 24C; 24D	10B; 11B; 11G; 11H; 12A; 51A; 71E; 723; 73C; 74A
			245/45R17-95	11A; 22B; 22F; 24C; 24D; 5HR	
			245/45R17-99	11A; 22B; 22F; 24C; 24D	

Verkaufsbezeichnung: **S-Klasse**

Fahrzeugtyp	Betriebserlaubnis	kW	Reifen	Auflagen zu Reifen	Auflagen
221	e1*2001/116*0335*..	150 - 285	235/55R17 99W		bis Mj.2013 (Baureihe 221); Allradantrieb; Heckantrieb;
			245/50R17 99W		
			245/55R17 102W		
			255/45R17 98Y		10B; 11B; 11G; 11H; 12A; 51A; 530; 573; 71E; 723; 729; 73C; 74A; 75I; 76S; DBS
			255/50R17 101W		

Verkaufsbezeichnung: **S-KLASSE**

Fahrzeugtyp	Betriebserlaubnis	kW	Reifen	Auflagen zu Reifen	Auflagen
220	e1*97/27*0099*..	145 - 326	225/55R17	11A; 21B; 51G	Nicht für Fz. m. Länge 6158 mm; nicht für gepanzerte Fz; Heckantrieb; 10B; 10S; 11B; 11G; 11H; 12A; 51A; 71E; 723; 729; 73C; 74A; 76S; DEG
			255/45R17-98	11A; 22B; 24J; 24M; 367	

Gutachten 366-0408-14-MURD/N3
zur Erteilung eines Nachtrags zur ABE 50159

zu V.1. **ANLAGE: 4**

Antragsteller: DIEWE GmbH

Radtyp: D717

Stand: 28.09.2017



Seite: 12 von 40

Verkaufsbezeichnung: **S-KLASSE**

Fahrzeugtyp	Betriebserlaubnis	kW	Reifen	Auflagen zu Reifen	Auflagen
220	e1*97/27*0099*..	180 - 225	225/55R17	51G	Nicht für Fz. m. Länge 6158 mm; nicht für gepanzerte Fz; Nur 4-MATIC; 10B; 10S; 11B; 11G; 11H; 12A; 51A; 71E; 723; 729; 73C; 74A; 76S; DEG

Verkaufsbezeichnung: **SLK / SLC**

Fahrzeugtyp	Betriebserlaubnis	kW	Reifen	Auflagen zu Reifen	Auflagen
172	e1*2007/46*0548*..	115 - 225	205/50R17 89	56G	Cabrio; Heckantrieb;
			215/45R17 87		10B; 11B; 11G; 11H;
			225/45R17 91		12A; 51A; 71E; 723;
			245/40R17 91	57F; 681; 687	729; 73C; 74A; 76S

Verkaufsbezeichnung: **VITO**

Fahrzeugtyp	Betriebserlaubnis	kW	Reifen	Auflagen zu Reifen	Auflagen
639/4	L275	65 - 170	225/55R17 101	11A; 24D; 24J	10B; 11B; 11G; 11H;
			225/55R17C	11A; 24D; 24J; 51G; 56G	12A; 51A; 71E; 723; 73C; 74A; 75I
			235/55R17 99W	11A; 24C; 24D; 54A	
			245/45R17 99W	11A; 24C; 24D	
639/4	e1*2007/46*0458*..	70 - 165	225/55R17 101	11A; 24C; 244; 247; 5KK	bis
639/5	e1*2007/46*0459*..				e1*2007/46*0459*05;
	L720	70 - 190	225/55R17C	11A; 24C; 244; 247; 51G; 56G	bis
			235/55R17 103	11A; 24C; 244; 247; 54A	e1*2007/46*0458*07;
			235/55R17 99W	11A; 24C; 244; 247; 5JK; 54A	Allradantrieb;
			245/45R17 99W	11A; 24C; 244; 247; 5JK	Heckantrieb;
		190	225/55R17 101W	11A; 24C; 244; 247; 5KK	10B; 11B; 11G; 11H; 12A; 51A; 71E; 723; 73C; 74A; 75I

Verkaufsbezeichnung: **VITO, VIANO**

Fahrzeugtyp	Betriebserlaubnis	kW	Reifen	Auflagen zu Reifen	Auflagen
639	e9*2001/116*0048*..	65 - 170	225/55R17 101	11A; 24D; 24J	Heckantrieb;
			225/55R17C	11A; 24D; 24J; 51G; 56G	10B; 11B; 11G; 11H;
			235/55R17 99W	11A; 24C; 24D; 54A	12A; 51A; 71E; 723;
			245/45R17 99W	11A; 24C; 24D	73C; 74A; 75I

Gutachten 366-0408-14-MURD/N3
zur Erteilung eines Nachtrags zur ABE 50159

zu V.1. ANLAGE: 4

Antragsteller: DIEWE GmbH

Radtyp: D717

Stand: 28.09.2017



Seite: 13 von 40

Verkaufsbezeichnung: **V-Klasse, Vito, Vito Tourer**

Fahrzeugtyp	Betriebserlaubnis	kW	Reifen	Auflagen zu Reifen	Auflagen
639/4	e1*2007/46*0458*..	65 - 140	225/55R17	11A; 24J; 248	V-Klasse; Vito; Vito Tourer; Vito Mixto; ab e1*2007/46*0459*06; ab e1*2007/46*0458*08; Allradantrieb; Frontantrieb; Heckantrieb; 10B; 11B; 11G; 11H; 12A; 51A; 71E; 723; 73C; 74A; 75I; 76S
639/5	e1*2007/46*0459*..		225/60R17	11A; 24J; 248; 27P	
			235/50R17	11A; 241; 244; 246	
			235/55R17	11A; 241; 244; 246	
			245/45R17	11A; 24J; 248	
			245/50R17	11A; 24C; 244; 247	
			245/55R17	11A; 22Q; 24C; 244; 247; 26P; 26V	

Im Fahrzeug vorgeschriebene Fahrzeugsysteme, z. B. Reifendruckkontrollsysteme, müssen nach Anbau der Sonderräder funktionsfähig bleiben.

Verwendungsbereich/Fz-Hersteller : Nissan International S. A.

Befestigungsteile : Kugelbundschauben M14x1,5, Schaftl. 30 mm, Durchm. 25,6 mm, für Typ : H15 (Kugelbund)

Befestigungsteile : Kugelbundschauben M14x1,5, Schaftl. 30 mm, Durchm. 25,6 mm, für Typ : H15

Anzugsmoment der Befestigungsteile : 130 Nm

Verkaufsbezeichnung: **Infiniti Q30, Infiniti Q30S, Infiniti QX30**

Fahrzeugtyp	Betriebserlaubnis	kW	Reifen	Auflagen zu Reifen	Auflagen
H15	e11*2007/46*2977*..	80 - 155	225/55R17 97	11A; 26P; 27H	Q30; Allradantrieb; Frontantrieb; 10B; 11B; 11G; 11H; 12A; 51A; 71E; 723; 73C; 74A; 76S
H15	e11*2007/46*2977*..	125	225/55R17 97	11A; 26P; 27H	QX30; Allradantrieb; 10B; 11B; 11G; 11H; 12A; 51A; 71E; 723; 73C; 74A; 75I; 76S
			225/60R17 99	11A; 26P; 27H	

Auflagen

- 10B) Die mindestens erforderlichen Geschwindigkeitsbereiche der zu verwendenden Reifen sind unter Berücksichtigung der Loadindizes, mit Ausnahme der Reifen mit M+S-Profil, den Fahrzeugpapieren zu entnehmen, soweit im Verwendungsbereich keine Abweichungen festgelegt sind. Die für M+S Reifen zulässige Höchstgeschwindigkeit ist im Blickfeld des Fahrzeugführer sinnfällig anzugeben und diese zulässige Höchstgeschwindigkeit ist im Betrieb nicht zu überschreiten.
- 10S) Der serienmäßige Nenndurchmesser der Sommer- bzw. Winterbereifung darf nicht unterschritten werden.
- 11A) Der vorschriftsmäßige Zustand des Fahrzeuges ist durch einen amtlich anerkannten Sachverständigen oder Prüfer für den Kraftfahrzeugverkehr oder einen Prüferingenieur einer Überwachungsorganisation oder einen Angestellten nach Abschnitt 4 der Anlage VIIIb zur StVZO unter Angabe von FAHRZEUGHERSTELLER, FAHRZEUGTYP und FAHRZEUGIDENTIFIZIERUNGSNUMMER auf einem Nachweis entsprechend dem im Beispielkatalog zum §19 StVZO veröffentlichten Muster bescheinigen zu lassen.

Gutachten 366-0408-14-MURD/N3 zur Erteilung eines Nachtrags zur ABE 50159

zu V.1. ANLAGE: 4

Antragsteller: DIEWE GmbH

Radtyp: D717

Stand: 28.09.2017



Seite: 14 von 40

- 11B) Wird eine in diesem Gutachten aufgeführte Reifengröße verwendet, die nicht bereits in der Fahrzeuggenehmigung für diesen Fahrzeug-Typ/ -Variante/ -Version bzw. Fahrzeugausführung genannt ist, so sind die Angaben über die Reifengrößen in den Fahrzeugpapieren bei der nächsten Befassung mit den Fahrzeugpapieren durch die Zulassungsstelle unter Vorlage der Allgemeinen Betriebserlaubnis bzw. der Abnahmebestätigung nach §19 Abs. 3 der StVZO berichtigen zu lassen. Diese Berichtigung ist dann nicht erforderlich, wenn die ABE des Sonderrades eine Freistellung von der Pflicht zur Berichtigung der Fahrzeugpapiere enthält.
- 11G) Die Brems-, Lenkungsaggregate und das Fahrwerk mit Ausnahme von Sonder-Fahrwerksfedern müssen, sofern diese durch keine weiteren Auflagen berührt werden, dem Serienstand entsprechen. Für die Sonder-Fahrwerksfedern muß eine Allgemeine Betriebserlaubnis oder ein Teilegutachten vorliegen; gegen die Verwendung der Rad/Reifenkombination dürfen keine technischen Bedenken bestehen. Wird gleichzeitig mit dem Anbau der Sonderräder eine Fahrwerksänderung vorgenommen, so ist diese und ihre Auswirkung auf den Anbau der Sonderräder gesondert zu beurteilen.
- 11H) Wird das serienmäßige Ersatzrad verwendet, soll mit mäßiger Geschwindigkeit und nicht länger als erforderlich gefahren werden. Hierbei müssen die serienmäßigen Befestigungsteile verwendet werden. Bei Fahrzeugausführungen mit Allradantrieb ist bei Verwendung des Ersatzrades darauf zu achten, daß nur Reifen mit gleich großem Abrollumfang zulässig sind.
- 12A) Die Verwendung von Schneeketten ist nicht möglich, es sei denn, dass für den hier aufgeführten Fahrzeugtyp eine weitere Umrüstmöglichkeit im Gutachten aufgeführt ist. Für diese Umrüstung mit der Einschränkung in Spalte Auflagen "Reifen mit Schneeketten" sind die dort aufgeführten Auflagen und Hinweise zu beachten.
- 12I) Die Verwendung von feingliedrigen Schneeketten, die nicht mehr als 10 mm (einschließlich Kettenschloss) aufliegen, ist nur an der Achse, die in der Betriebsanleitung des Fahrzeuges genannt wird, möglich.
- 12K) Die Verwendung von Schneeketten ist nur zulässig, wenn diese vom Fahrzeughersteller für diese Rad/Reifen-Kombination freigegeben ist (s. Betriebsanleitung).
- 21B) Durch Anlegen der vorderen Radhausausschnittkanten und Kunststoffinnenkotflügel über die gesamte Radhausausschnittkantenlänge ist die Freigängigkeit der Rad/Reifen-Kombination herzustellen.
- 21P) Durch Anlegen bzw. Bearbeiten der vorderen Radhausausschnittkanten und Kunststoffinnenkotflügel über die gesamte Radhausausschnittkantenlänge ist die Freigängigkeit der Rad/Reifen-Kombination unter Berücksichtigung der maximal zulässigen Betriebsbreite nach ETRTO bzw. WdK (1,04 fache Nennbreite des Reifens) herzustellen.
- 22B) Durch Anlegen bzw. Bearbeiten der hinteren Radhausausschnittkanten und Kunststoffinnenkotflügel über die gesamte Radhausausschnittkantenlänge ist die Freigängigkeit der Rad/Reifen-Kombination herzustellen.
- 22F) Durch Aufweiten bzw. Ausstellen der hinteren Radhäuser im Bereich der Radaußenseite über die gesamte Radhausausschnittkantenlänge ist die Freigängigkeit der Rad/Reifen-Kombination herzustellen.
- 22H) Durch Aufweiten bzw. Ausstellen der hinteren Radhäuser im Bereich der Radaußenseite über die gesamte Radhausausschnittkantenlänge ist die Freigängigkeit der Rad/Reifen-Kombination unter Berücksichtigung der maximal zulässigen Betriebsbreite nach ETRTO bzw. WdK (1,04 fache Nennbreite des Reifens) herzustellen.
- 22I) Durch Anlegen bzw. Bearbeiten der hinteren Radhausausschnittkanten und Kunststoffinnenkotflügel über die gesamte Radhausausschnittkantenlänge ist die Freigängigkeit der Rad/Reifen-Kombination unter Berücksichtigung der maximal zulässigen Betriebsbreite nach ETRTO bzw. WdK (1,04 fache Nennbreite des Reifens) herzustellen.
- 22L) Durch Kürzen bis zum Schraubenkopf und komplettes Umbiegen der Befestigungslasche der Heckschürzenbefestigung ist eine ausreichende Freigängigkeit der Rad/Reifen-Kombination herzustellen.
- 22M) Durch Kürzen bis zum Schraubenkopf und komplettes Umbiegen der Befestigungslasche der Heckschürzenbefestigung ist eine ausreichende Freigängigkeit der Rad/Reifen-Kombination unter

Gutachten 366-0408-14-MURD/N3
zur Erteilung eines Nachtrags zur ABE 50159

zu V.1. ANLAGE: 4

Antragsteller: DIEWE GmbH

Radtyp: D717

Stand: 28.09.2017



Seite: 15 von 40

- Berücksichtigung der maximal zulässigen Betriebsbreite nach ETRTO bzw. WdK (1,04 fache Nennbreite des Reifens) herzustellen.
- 22Q) Durch vollkommenes Anlegen der Kunststoffinnenkotflügel der Hinterachse auf der Radaußenseite an die Radhauswand über die gesamte Radhausausschnittkantenlänge ist die Freigängigkeit der Rad/Reifen-Kombination herzustellen.
- 241) Die Radabdeckung an Achse 1 ist durch Ausstellen der Frontschürze und des Kotflügels oder durch Anbau von dauerhaft befestigten Karosserieteilen im Bereich 30 Grad vor der Radmitte herzustellen. Die gesamte Breite der Rad/Reifenkombination muss, unter Beachtung des maximal möglichen Betriebsmaßes des Reifens (1,04 fache der Nennbreite des Reifens), im oben genannten Bereich abgedeckt sein.
- 242) Die Radabdeckung an Achse 1 ist durch Ausstellen des Kotflügels oder durch Anbau von dauerhaft befestigten Karosserieteilen im Bereich 50 Grad hinter der Radmitte herzustellen. Die gesamte Breite der Rad/Reifenkombination muss, unter Beachtung des maximal möglichen Betriebsmaßes des Reifens (1,04 fache der Nennbreite des Reifens), im oben genannten Bereich abgedeckt sein.
- 244) Die Radabdeckung an Achse 2 ist durch Ausstellen der Heckschürze und des Kotflügels oder durch Anbau von dauerhaft befestigten Karosserieteilen im Bereich 50 Grad hinter der Radmitte herzustellen. Die gesamte Breite der Rad/Reifenkombination muss, unter Beachtung des maximal möglichen Betriebsmaßes des Reifens (1,04 fache der Nennbreite des Reifens), im oben genannten Bereich abgedeckt sein.
- 245) Die Radabdeckung an Achse 1 ist durch Ausstellen der Frontschürze und des Kotflügels oder durch Anbau von dauerhaft befestigten Karosserieteilen im Bereich 30 Grad vor der Radmitte herzustellen. Je nach Rüstzustand des Fahrzeuges (z. B. Fahrzeugtieferlegung, Radabdeckungsverbreiterung, usw.) kann es möglich sein, dass die Radabdeckung ausreichend ist. Die gesamte Breite der Rad/Reifenkombination muss, unter Beachtung des maximal möglichen Betriebsmaßes des Reifens (1,04 fache der Nennbreite des Reifens), im oben genannten Bereich abgedeckt sein.
- 246) Die Radabdeckung an Achse 1 ist durch Ausstellen des Kotflügels oder durch Anbau von dauerhaft befestigten Karosserieteilen im Bereich 50 Grad hinter der Radmitte herzustellen. Je nach Rüstzustand des Fahrzeuges (z. B. Fahrzeugtieferlegung, Radabdeckungsverbreiterung, usw.) kann es möglich sein, dass die Radabdeckung ausreichend ist. Die gesamte Breite der Rad/Reifenkombination muss, unter Beachtung des maximal möglichen Betriebsmaßes des Reifens (1,04 fache der Nennbreite des Reifens), im oben genannten Bereich abgedeckt sein.
- 247) Die Radabdeckung an Achse 2 ist durch Ausstellen des Kotflügels oder durch Anbau von dauerhaft befestigten Karosserieteilen im Bereich 30 Grad vor der Radmitte herzustellen. Je nach Rüstzustand des Fahrzeuges (z. B. Fahrzeugtieferlegung, Radabdeckungsverbreiterung, usw.) kann es möglich sein, dass die Radabdeckung ausreichend ist. Die gesamte Breite der Rad/Reifenkombination muss, unter Beachtung des maximal möglichen Betriebsmaßes des Reifens (1,04 fache der Nennbreite des Reifens), im oben genannten Bereich abgedeckt sein.
- 248) Die Radabdeckung an Achse 2 ist durch Ausstellen der Heckschürze und des Kotflügels oder durch Anbau von dauerhaft befestigten Karosserieteilen im Bereich 50 Grad hinter der Radmitte herzustellen. Je nach Rüstzustand des Fahrzeuges (z. B. Fahrzeugtieferlegung, Radabdeckungsverbreiterung, usw.) kann es möglich sein, dass die Radabdeckung ausreichend ist. Die gesamte Breite der Rad/Reifenkombination muss, unter Beachtung des maximal möglichen Betriebsmaßes des Reifens (1,04 fache der Nennbreite des Reifens), im oben genannten Bereich abgedeckt sein.
- 24C) Die Radabdeckung an Achse 1 ist durch Ausstellen der Frontschürze und des Kotflügels oder durch Anbau von dauerhaft befestigten Karosserieteilen im Bereich 30 Grad vor der Radmitte und 50 Grad hinter der Radmitte herzustellen. Die gesamte Breite der Rad/Reifenkombination muss, unter Beachtung des maximal möglichen Betriebsmaßes des Reifens (1,04 fache der Nennbreite des Reifens), im oben genannten Bereich abgedeckt sein.
- 24D) Die Radabdeckung an Achse 2 ist durch Ausstellen der Heckschürze und des Kotflügels oder durch Anbau von dauerhaft befestigten Karosserieteilen im Bereich 30 Grad vor der Radmitte und 50 Grad hinter der Radmitte herzustellen. Die gesamte Breite der Rad/Reifenkombination muss, unter Beachtung

Gutachten 366-0408-14-MURD/N3
zur Erteilung eines Nachtrags zur ABE 50159

zu V.1. ANLAGE: 4

Antragsteller: DIEWE GmbH

Radtyp: D717

Stand: 28.09.2017



Seite: 16 von 40

- des maximal möglichen Betriebsmaßes des Reifens (1,04 fache der Nennbreite des Reifens), im oben genannten Bereich abgedeckt sein.
- 24J) Die Radabdeckung an Achse 1 ist durch Ausstellen der Frontschürze und des Kotflügels oder durch Anbau von dauerhaft befestigten Karosserieteilen im Bereich 30 Grad vor der Radmitte und 50 Grad hinter der Radmitte herzustellen. Je nach Rüstzustand des Fahrzeuges (z. B. Fahrzeugtieferlegung, Radabdeckungsverbreiterung, usw.) kann es möglich sein, dass die Radabdeckung ausreichend ist. Die gesamte Breite der Rad/Reifenkombination muss, unter Beachtung des maximal möglichen Betriebsmaßes des Reifens (1,04 fache der Nennbreite des Reifens), im oben genannten Bereich abgedeckt sein.
- 24M) Die Radabdeckung an Achse 2 ist durch Ausstellen der Heckschürze und des Kotflügels oder durch Anbau von dauerhaft befestigten Karosserieteilen im Bereich 30 Grad vor der Radmitte und 50 Grad hinter der Radmitte herzustellen. Je nach Rüstzustand des Fahrzeuges (z. B. Fahrzeugtieferlegung, Radabdeckungsverbreiterung, usw.) kann es möglich sein, dass die Radabdeckung ausreichend ist. Die gesamte Breite der Rad/Reifenkombination muss, unter Beachtung des maximal möglichen Betriebsmaßes des Reifens (1,04 fache der Nennbreite des Reifens), im oben genannten Bereich abgedeckt sein.
- 26B) Durch Anlegen der vorderen Radhausausschnittkanten und Kunststoffinnenkotflügel ist die Freigängigkeit der Rad/Reifen-Kombination herzustellen. Die genauen Maße / Bereiche sind dem beigefügten Anhang / Hinweisblatt "Nacharbeitsprofile Fahrzeug" am Ende dieser Anlage zu entnehmen.
- 26J) Durch Aufweiten bzw. Ausstellen der vorderen Radhäuser ist die Freigängigkeit der Rad/Reifen-Kombination herzustellen. Die genauen Maße / Bereiche sind dem beigefügten Anhang / Hinweisblatt "Nacharbeitsprofile Fahrzeug" am Ende dieser Anlage zu entnehmen.
- 26N) Durch Aufweiten bzw. Ausstellen der vorderen Radhäuser ist die Freigängigkeit der Rad/Reifen-Kombination unter Berücksichtigung der maximal zulässigen Betriebsbreite nach ETRTO bzw. WdK (1,04 fache Nennbreite des Reifens) herzustellen. Die genauen Maße / Bereiche sind dem beigefügten Anhang / Hinweisblatt "Nacharbeitsprofile Fahrzeug" am Ende dieser Anlage zu entnehmen.
- 26P) Durch Anlegen der vorderen Radhausausschnittkanten und Kunststoffinnenkotflügel ist die Freigängigkeit der Rad/Reifen-Kombination unter Berücksichtigung der maximal zulässigen Betriebsbreite nach ETRTO bzw. WdK (1,04 fache Nennbreite des Reifens) herzustellen. Die genauen Maße / Bereiche sind dem beigefügten Anhang / Hinweisblatt "Nacharbeitsprofile Fahrzeug" am Ende dieser Anlage zu entnehmen.
- 26Q) Durch Anlegen bzw. Ausschneiden der vorderen Radhausausschnittkanten und Kunststoffinnenkotflügel ist die Freigängigkeit der Rad/Reifen-Kombination unter Berücksichtigung der maximal zulässigen Betriebsbreite nach ETRTO bzw. WdK (1,04 fache Nennbreite des Reifens) herzustellen. Die genauen Maße / Bereiche sind dem beigefügten Anhang / Hinweisblatt "Nacharbeitsprofile Fahrzeug" am Ende dieser Anlage zu entnehmen.
- 26V) Durch Kürzen der Stoßstangenbefestigung ist die Freigängigkeit der Rad/Reifen-Kombination herzustellen. Die genauen Maße / Bereiche sind dem beigefügten Anhang / Hinweisblatt "Nacharbeitsprofile Fahrzeug" am Ende dieser Anlage zu entnehmen.
- 27O) Durch Aufweiten bzw. Ausstellen der hinteren Radhäuser im Bereich der Radaußenseite über die gesamte Radhausausschnittkantenlänge um 8,0 mm ist eine ausreichende Freigängigkeit der Rad/Reifen-Kombination unter Berücksichtigung der maximal zulässigen Betriebsbreite nach ETRTO bzw. WdK (1,04 fache Nennbreite des Reifens) herzustellen.
- 27B) Durch Anlegen der hinteren Radhausausschnittkanten und Kunststoffinnenkotflügel ist die Freigängigkeit der Rad/Reifen-Kombination herzustellen. Die genauen Maße / Bereiche sind dem beigefügten Anhang / Hinweisblatt "Nacharbeitsprofile Fahrzeug" am Ende dieser Anlage zu entnehmen.
- 27F) Durch Aufweiten bzw. Ausstellen der hinteren Radhäuser ist die Freigängigkeit der Rad/Reifen-Kombination herzustellen. Die genauen Maße / Bereiche sind dem beigefügten Anhang / Hinweisblatt "Nacharbeitsprofile Fahrzeug" am Ende dieser Anlage zu entnehmen.
- 27H) Durch Aufweiten bzw. Ausstellen der hinteren Radhäuser ist die Freigängigkeit der Rad/Reifen-Kombination unter Berücksichtigung der maximal zulässigen Betriebsbreite nach ETRTO

Gutachten 366-0408-14-MURD/N3
zur Erteilung eines Nachtrags zur ABE 50159

zu V.1. ANLAGE: 4

Antragsteller: DIEWE GmbH

Radtyp: D717

Stand: 28.09.2017



Seite: 17 von 40

- bzw. WdK (1,04 fache Nennbreite des Reifens) herzustellen. Die genauen Maße / Bereiche sind dem beigefügten Anhang / Hinweisblatt "Nacharbeitsprofile Fahrzeug" am Ende dieser Anlage zu entnehmen.
- 27I) Durch Anlegen der hinteren Radhausausschnittkanten und Kunststoffinnenkotflügel ist die Freigängigkeit der Rad/Reifen-Kombination unter Berücksichtigung der maximal zulässigen Betriebsbreite nach ETRTO bzw. WdK (1,04 fache Nennbreite des Reifens) herzustellen. Die genauen Maße / Bereiche sind dem beigefügten Anhang / Hinweisblatt "Nacharbeitsprofile Fahrzeug" am Ende dieser Anlage zu entnehmen.
- 27P) Durch Anlegen der Kunststoffinnenkotflügel auf der Radaußenseite an die hinteren Radhäuser über die gesamte Radhausausschnittkantenlänge ist die Freigängigkeit der Rad/Reifen-Kombination herzustellen. Die genauen Maße / Bereiche sind dem beigefügten Anhang / Hinweisblatt "Nacharbeitsprofile Fahrzeug" am Ende dieser Anlage zu entnehmen.
- 27U) Durch Kürzen der Befestigungslasche der Heckschürzenbefestigung ist eine ausreichende Freigängigkeit der Rad/Reifen-Kombination unter Berücksichtigung der maximal zulässigen Betriebsbreite nach ETRTO bzw. WdK (1,04 fache Nennbreite des Reifens) herzustellen. Die genauen Maße / Bereiche sind dem beigefügten Anhang / Hinweisblatt "Nacharbeitsprofile Fahrzeug" am Ende dieser Anlage zu entnehmen.
- 27V) Durch Kürzen der Befestigungslasche der Heckschürzenbefestigung ist eine ausreichende Freigängigkeit der Rad/Reifen-Kombination herzustellen. Die genauen Maße / Bereiche sind dem beigefügten Anhang / Hinweisblatt "Nacharbeitsprofile Fahrzeug" am Ende dieser Anlage zu entnehmen.
- 367) Durch Begrenzen des Lenkeinschlages oder durch Nacharbeit der vorderen Radhäuser im Bereich der Radinnenseite ist eine ausreichende Freigängigkeit der Rad/Reifen-Kombination herzustellen.
- 51A) Der vom Fahrzeughersteller (siehe Betriebsanleitung oder Reifenfülldruckhinweis am Fahrzeug) bzw. Reifenhersteller vorgeschriebene Reifenfülldruck ist zu beachten.
Die Verwendung von Reifen mit Notlaufeigenschaften ist laut Hersteller nur mit Reifenfülldrucküberwachungssystem zulässig.
- 51G) Die Verwendung dieser Rad/Reifen-Kombination ist nur zulässig, wenn diese Reifendimension in den Fahrzeugpapieren bereits serienmäßig eingetragen oder vom Fahrzeughersteller, s. Auszug aus der EG-Genehmigung des Fahrzeuges (EG-Übereinstimmungsbescheinigung), freigegeben ist. Der Loadindex, das Geschwindigkeitssymbol, die M+S-Kennzeichnung, die Hinweise und die Empfehlungen des Fahrzeugherstellers sind bei Verwendung dieser Reifengröße zu beachten.
- 51J) Die Verwendung dieser Reifengröße ist nur zulässig, wenn die Reifennennbreite, der in den Fahrzeugpapieren serienmäßig eingetragenen Mindestreifengröße, nicht unterschritten wird.
- 52J) Diese Reifengröße ist nur mit M+S-Profil zulässig. Die Lauffläche und die Struktur sind bei M+S-Profil so konzipiert, dass sie vor allem auf Matsch und Schnee (Winter) bessere Fahreigenschaften gewährleisten.
- 530) Diese Rad/Reifen-Kombination ist an PKW mit einer bauartbedingten Höchstgeschwindigkeit größer 250 km/h nur zulässig, wenn eine Bestätigung des Reifenherstellers über die ausreichende Tragfähigkeit der Reifengröße vorliegt; der Nachweis der Eignung ist bei den Fahrzeugpapieren mitzuführen.
- 54A) Es ist der Nachweis zu erbringen, daß die Anzeigen von Geschwindigkeitsmesser und Wegstreckenzähler innerhalb der zulässigen Toleranzen liegen. Sofern eine Angleichung durchgeführt wird, ist dies bei der Beurteilung weiterer Rad/Reifen-Kombinationen in den Fahrzeugpapieren zu berücksichtigen.
- 54F) Je nach Fahrzeuggrundausrüstung sind einer Serien-Reifengröße Geschwindigkeitsmesser mit unterschiedlicher Wegdrehzahl zugeordnet. Bei der Verwendung einer Reifengröße, die noch nicht in den Fahrzeugpapieren aufgeführt ist, kann deshalb eine Angleichung erforderlich werden.
Sofern eine Angleichung durchgeführt wird, ist dies bei der Beurteilung weiterer Rad/Reifen-Kombinationen zu berücksichtigen.
Der vorschriftsmäßige Zustand des Fahrzeuges ist durch einen amtlich anerkannten Sachverständigen oder Prüfer für den Kraftfahrzeugverkehr oder einen Kraftfahrzeugsachverständigen oder einen Angestellten nach Abschnitt 4 der Anlage VIII b zur StVZO unter Angabe von FAHRZEUGHERSTELLER, FAHRZEUGTYP und FAHRZEUGIDENTIFIZIERUNGSNUMMER auf einem Nachweis entsprechend dem im Beispielkatalog zum §19 StVZO veröffentlichten Muster bescheinigen zu lassen.

Gutachten 366-0408-14-MURD/N3
zur Erteilung eines Nachtrags zur ABE 50159

zu V.1. ANLAGE: 4

Antragsteller: DIEWE GmbH

Radtyp: D717

Stand: 28.09.2017



Seite: 18 von 40

- 56G) Es ist eine Bestätigung des Reifenherstellers über die Montierbarkeit der Reifengröße auf dieser Felge erforderlich. Es wird empfohlen, den Nachweis der Eignung bei den Fahrzeugpapieren mitzuführen.
- 573) Die Verwendung unterschiedlicher Reifengrößen an Vorder- und Hinterachse ist an Fahrzeugen mit Allradantrieb nur zulässig, wenn deren Abrollumfänge gleich sind.
Es ist eine Bestätigung des Reifenherstellers über die tatsächlichen Abrollumfänge erforderlich, es wird empfohlen den Nachweis der Eignung bei den Fahrzeugpapieren mitzuführen.
Alle an ein und derselben Achse montierten Reifen müssen vom gleichen Reifentyp sein.
- 575) Es sind die serienmäßigen Reifen-Kombinationen zulässig.
Ist eine der beiden Reifengrößen im Gutachten nicht aufgeführt, so ist die nicht aufgeführte Reifengröße nur auf einer anderen Felgengröße zulässig. Die Hinweise und Empfehlungen des Fahrzeugherstellers sind bei Verwendung dieser Reifengröße zu beachten.
Die erforderlichen Auflagen und Hinweise sind achsweise zu beachten.
- 57E) Die Verwendung dieser Reifengröße ist auf dieser Radgröße nur an der Vorderachse zulässig.
- 57F) Die Verwendung dieser Reifengröße ist auf dieser Radgröße nur an der Hinterachse zulässig.
- 57W) Folgende Rad/Reifen-Kombination ist zulässig:

	Reifengröße:
Vorderachse:	235/45R17
Hinterachse:	265/40R17

Ist eine der beiden Reifengrößen im Gutachten nicht aufgeführt, so ist die nicht aufgeführte Reifengröße nur auf einer anderen Felgengröße zulässig.
Die erforderlichen Auflagen und Hinweise sind achsweise zu beachten.
Alle an ein und derselben Achse montierten Reifen müssen vom gleichen Reifentyp sein.

- 5GA) Die Verwendung dieser Reifengröße ist nur zulässig an Fahrzeugausführungen bis zu einer zulässigen Achslast von 1200kg.
- 5HI) Die Verwendung dieser Reifengröße ist nur zulässig an Fahrzeugausführungen bis zu einer zulässigen Achslast von 1340kg, im Anhängerbetrieb bis 100km/h ist eine Erhöhung der Reifentragfähigkeit bis zu 10% nach ETRTO zulässig.
- 5HR) Die Verwendung dieser Reifengröße ist nur zulässig an Fahrzeugausführungen bis zu einer zulässigen Achslast von 1380kg, im Anhängerbetrieb bis 100km/h ist eine Erhöhung der Reifentragfähigkeit bis zu 10% nach ETRTO zulässig.
- 5IM) Die Verwendung dieser Reifengröße ist nur zulässig an Fahrzeugausführungen bis zu einer zulässigen Achslast von 1460kg.
- 5JK) Die Verwendung dieser Reifengröße ist nur zulässig an Fahrzeugausführungen bis zu einer zulässigen Achslast von 1550kg.
- 5KK) Die Verwendung dieser Reifengröße ist nur zulässig an Fahrzeugausführungen bis zu einer zulässigen Achslast von 1650kg.
- 65H) Sofern Reifen der Größe 205/50 R 17 auf der Felge 8 J x 17 verwendet werden, ist eine Freigabe des Reifenherstellers erforderlich, es wird empfohlen den Nachweis der Eignung bei den Fahrzeugpapieren mitzuführen.
Alle an ein und derselben Achse montierten Reifen müssen vom gleichen Reifentyp sein.
- 67D) Folgende Rad/Reifen-Kombination ist zulässig:

	Reifengröße:
Vorderachse:	225/50R17
Hinterachse:	255/45R17

Ist eine der beiden Reifengrößen im Gutachten nicht aufgeführt, so ist die nicht aufgeführte Reifengröße nur auf einer anderen Felgengröße zulässig.
Die erforderlichen Auflagen und Hinweise sind achsweise zu beachten.
An Fahrzeugausführungen mit automatischem Blockierverhinderer (ABV) bzw. Antriebsschlupfregelung (ASR) dürfen nur Reifen verwendet werden, deren Differenz im Abrollumfang kleiner als 1% ist. Es ist eine Bestätigung des Reifenherstellers über die tatsächlichen Abrollumfänge erforderlich; es wird

Gutachten 366-0408-14-MURD/N3
zur Erteilung eines Nachtrags zur ABE 50159

zu V.1. ANLAGE: 4

Antragsteller: DIEWE GmbH

Radtyp: D717

Stand: 28.09.2017



Seite: 19 von 40

empfohlen den Nachweis der Eignung bei den Fahrzeugpapieren mitzuführen.
Alle an ein und derselben Achse montierten Reifen müssen vom gleichen Reifentyp sein.

67T) Folgende Rad/Reifen-Kombination ist zulässig:

	Reifengröße:
Vorderachse:	225/50R17
Hinterachse:	245/45R17

Ist eine der beiden Reifengrößen im Gutachten nicht aufgeführt, so ist die nicht aufgeführte Reifengröße nur auf einer anderen Felgenreöße zulässig.

Die erforderlichen Auflagen und Hinweise sind achsweise zu beachten.

An Fahrzeugausführungen mit automatischem Blockierverhinderer (ABV) bzw. Antriebsschlupfregelung (ASR) dürfen nur Reifen verwendet werden, deren Differenz im Abrollumfang kleiner als 1% ist. Es ist eine Bestätigung des Reifenherstellers über die tatsächlichen Abrollumfänge erforderlich; es wird empfohlen den Nachweis der Eignung bei den Fahrzeugpapieren mitzuführen.

Alle an ein und derselben Achse montierten Reifen müssen vom gleichen Reifentyp sein.

681) Folgende Rad/Reifen-Kombination ist zulässig:

	Reifengröße:
Vorderachse:	215/45R17
Hinterachse:	245/40R17

Ist eine der beiden Reifengrößen im Gutachten nicht aufgeführt, so ist die nicht aufgeführte Reifengröße nur auf einer anderen Felgenreöße zulässig.

Die erforderlichen Auflagen und Hinweise sind achsweise zu beachten.

An Fahrzeugausführungen mit automatischem Blockierverhinderer (ABV) bzw. Antriebsschlupfregelung (ASR) dürfen nur Reifen verwendet werden, deren Differenz im Abrollumfang kleiner als 1% ist. Es ist eine Bestätigung des Reifenherstellers über die tatsächlichen Abrollumfänge erforderlich; es wird empfohlen den Nachweis der Eignung bei den Fahrzeugpapieren mitzuführen.

Alle an ein und derselben Achse montierten Reifen müssen vom gleichen Reifentyp sein.

684) Folgende Rad/Reifen-Kombination ist zulässig:

	Reifengröße:
Vorderachse:	215/45R17
Hinterachse:	235/40R17

Ist eine der beiden Reifengrößen im Gutachten nicht aufgeführt, so ist die nicht aufgeführte Reifengröße nur auf einer anderen Felgenreöße zulässig.

Die erforderlichen Auflagen und Hinweise sind achsweise zu beachten.

An Fahrzeugausführungen mit automatischem Blockierverhinderer (ABV) bzw. Antriebsschlupfregelung (ASR) dürfen nur Reifen verwendet werden, deren Differenz im Abrollumfang kleiner als 1% ist. Es ist eine Bestätigung des Reifenherstellers über die tatsächlichen Abrollumfänge erforderlich; es wird empfohlen den Nachweis der Eignung bei den Fahrzeugpapieren mitzuführen.

Alle an ein und derselben Achse montierten Reifen müssen vom gleichen Reifentyp sein.

687) Folgende Rad/Reifen-Kombination ist zulässig:

	Reifengröße:
Vorderachse:	225/45R17
Hinterachse:	245/40R17

Ist eine der beiden Reifengrößen im Gutachten nicht aufgeführt, so ist die nicht aufgeführte Reifengröße nur auf einer anderen Felgenreöße zulässig.

Die erforderlichen Auflagen und Hinweise sind achsweise zu beachten.

An Fahrzeugausführungen mit automatischem Blockierverhinderer (ABV) bzw. Antriebsschlupfregelung (ASR) dürfen nur Reifen verwendet werden, deren Differenz im Abrollumfang kleiner als 1% ist. Es ist eine Bestätigung des Reifenherstellers über die tatsächlichen Abrollumfänge erforderlich; es wird empfohlen den Nachweis der Eignung bei den Fahrzeugpapieren mitzuführen.

Alle an ein und derselben Achse montierten Reifen müssen vom gleichen Reifentyp sein.

68A) Folgende Rad/Reifen-Kombination ist zulässig:

	Reifengröße:
Vorderachse:	215/50R17
Hinterachse:	235/45R17

Gutachten 366-0408-14-MURD/N3 zur Erteilung eines Nachtrags zur ABE 50159

zu V.1. ANLAGE: 4

Antragsteller: DIEWE GmbH

Radtyp: D717

Stand: 28.09.2017



Seite: 20 von 40

Ist eine der beiden Reifengrößen im Gutachten nicht aufgeführt, so ist die nicht aufgeführte Reifengröße nur auf einer anderen Felgengröße zulässig.

Die erforderlichen Auflagen und Hinweise sind achsweise zu beachten.

An Fahrzeugausführungen mit automatischem Blockierverhinderer (ABV) bzw. Antriebsschlupfregelung (ASR) dürfen nur Reifen verwendet werden, deren Differenz im Abrollumfang kleiner als 1% ist. Es ist eine Bestätigung des Reifenherstellers über die tatsächlichen Abrollumfänge erforderlich; es wird empfohlen den Nachweis der Eignung bei den Fahrzeugpapieren mitzuführen.

Alle an ein und derselben Achse montierten Reifen müssen vom gleichen Reifentyp sein.

- 71E) Zum Auswuchten der Sonderräder dürfen an der Felgenaußenseite nur Klebegewichte angebracht werden.
- 723) Es ist nur die Verwendung von Metallschraubventilen mit Überwurfmutter von außen, die weitgehend den Normen (DIN, E.T.R.T.O. bzw. Tire and Rim) entsprechen und die für einen Ventilloch-Nenn Durchmesser von 11,3 mm geeignet sind, zulässig.
Das Ventil darf nicht über den Felgenrand hinausragen. Es sind die Montagehinweise des Ventilherstellers zu beachten.
- 729) Bei Fahrzeugen mit serienmäßigen Reifenfülldruckkontrollsystem mit Druckmesssensor am Rad kann das serienmäßige System verwendet werden, wenn beim Einbau in Sonderräder die Hinweise des Fahrzeugherstellers bzw. des Systemherstellers und bei nachgerüsteten Reifenfülldrucksensoren die Einbauanleitung des Teileherstellers beachtet werden.
- 73C) Es ist nur die Verwendung von schlauchlosen Reifen zulässig.
- 740) Der Festsitz der Radbefestigungsteile und der Räder ist nur sichergestellt, wenn Sie die u. g. Hinweise befolgen:
1. Schrauben Sie bei der Radmontage alle Radbefestigungsteile gleichmäßig mit der Hand ein.
2. Ziehen Sie die Radschrauben/-mutter über Kreuz an.
3. Lassen Sie das Fahrzeug auf den Boden ab und ziehen Sie über Kreuz alle Radbefestigungsteile mit dem vorgeschriebenen erhöhten Anzugsdrehmoment fest.
4. Nach einer Fahrstrecke von ca. 50 km ist das Anzugsdrehmoment der Radbefestigungsteile zu überprüfen.
5. Nach einer Fahrstrecke von ca. 200 km ist das Anzugsdrehmoment der Radbefestigungsteile nochmals zu überprüfen.
- 74A) Es dürfen nur die vom Radhersteller mitzuliefernden Radbefestigungsteile verwendet werden, dabei ist die Gewindegröße der serienmäßigen Befestigungsteile zu beachten. Bei Verwendung von Radschrauben, ist die, in der Anlage zum Gutachten, dem Fahrzeug zugeordnete Schaftlänge zu beachten.
- 74D) Es dürfen nur die serienmäßigen Radbefestigungsteile vom Fahrzeughersteller verwendet werden.
- 75I) Die zulässige Achslast des Fahrzeugs darf nicht größer sein als das Zweifache der auf Seite 1 dieser Anlage angegebenen Radlast unter Berücksichtigung des angegebenen Abrollumfanges, gegebenenfalls ist die erhöhte Achslast im Anhängerbetrieb anzupassen oder zu streichen.
- 76S) Die Verwendung dieser Radgröße ist nicht zulässig an Fahrzeugausführungen, die serienmäßig mit mindestens 18-Zoll-Rädern ausgerüstet sind.
- 77E) Das indirekte Reifendruckkontrollsystem ist zu kalibrieren. Es ist dafür den Ausführungen der Bedienungsanleitung Folge zu leisten.
- 83L) Die Verwendung der Räder ist an Fahrzeugausführungen mit Bremsscheibendurchmesser 335mm an der Vorderachse nicht zulässig!
- 98A) Die Verwendung der Sonderräder ist an Fahrzeugausführungen mit Bremsscheibendurchmesser 318x30mm an der Vorderachse nicht zulässig.
- AA0) Die Verwendung der Sonderräder ist an Fahrzeugausführungen mit BREMBO-Festsattel 16-Zoll (innenbelüftet), die serienmäßig auch mit 16-Zoll-Rädern ausgerüstet sind, nicht zulässig.
- AFY) Die Verwendung der Räder ist an Fahrzeugausführungen mit Bremsscheibendurchmesser 356 mm (Dicke 34mm) an der Vorderachse nicht zulässig.

Gutachten 366-0408-14-MURD/N3
zur Erteilung eines Nachtrags zur ABE 50159

zu V.1. ANLAGE: 4

Antragsteller: DIEWE GmbH

Radtyp: D717

Stand: 28.09.2017



Seite: 21 von 40

- AG0) Die Verwendung der Sonderräder ist an Fahrzeugausführungen mit Bremsscheibendurchmesser 350x34mm an der Vorderrachse nicht zulässig.
- AGD) Die Verwendung der Räder ist an Fahrzeugausführungen mit Bremsscheibendurchmesser 330mm an der Vorderachse nicht zulässig.
- DBS) Die Verwendung der Räder ist an Fahrzeugausführungen mit Bremsscheibendurchmesser 350 mm (Dicke 30mm bzw. 32mm) an der Vorderachse nicht zulässig.
- DEB) Die Verwendung der Räder ist an Fahrzeugausführungen mit Bremsscheibendurchmesser 345mm an der Vorderachse nicht zulässig
- DEG) Die Verwendung der Räder ist an Fahrzeugausführungen mit Bremsscheibendurchmesser 360 mm an der Vorderachse nicht zulässig.
- PDI) Die Verwendung der Räder ist an Fahrzeugausführungen mit Bremsscheibendurchmesser 380 mm an der Vorderachse nicht zulässig.
- VE2) Es ist eine Bestätigung des Reifenherstellers über die ausreichende Tragfähigkeit der Reifengröße erforderlich. Es wird empfohlen den Nachweis der Eignung bei den Fahrzeugpapieren mitzuführen.

Gutachten 366-0408-14-MURD/N3
zur Erteilung eines Nachtrags zur ABE 50159

zu V.1. ANLAGE: 4

Antragsteller: DIEWE GmbH

Radtyp: D717

Stand: 28.09.2017



Seite: 22 von 40

Nacharbeitsprofile Fahrzeug

Fahrzeug:

Hersteller: AUDI
Fahrzeugtyp: 4G
Genehm.Nr.: e1*2007/46*0436*..
Handelsbez.: AUDI A6, S6, A7, S7

Variante(n): Allradantrieb, Frontantrieb, Kombi, Nur A6, Stufenheck

Nacharbeit Radhausausschnittkantenbereich:

Auflagen	Nacharbeit im Bereich		Achse
	von [mm]	bis [mm]	
26B	x = 400	y = 200	VA
26P	x = 350	y = 150	VA

Aufweiten Radhausausschnittkantenbereich:

Auflagen	Im Bereich		Aufweiten um [mm]	Achse
	von [mm]	bis [mm]		
26J	x = 400	y = 200	22	VA
26N	x = 400	y = 200	8	VA
27F	x = 270	y = 400	30	HA
27H	x = 270	y = 400	8	HA

Gutachten 366-0408-14-MURD/N3
zur Erteilung eines Nachtrags zur ABE 50159

zu V.1. **ANLAGE: 4**

Antragsteller: DIEWE GmbH

Radtyp: D717

Stand: 28.09.2017



Seite: 23 von 40

Fahrzeug:

Hersteller: BMW AG
Fahrzeugtyp: FMCA
Genehm.Nr.: e1*2007/46*1679*..
Handelsbez.: MINI

Variante(n):

Nacharbeit Radhausausschnittkantenbereich:

Auflagen	Nacharbeit im Bereich		Achse
	von [mm]	bis [mm]	
26Q	x = 300	y = 300	VA
27Q	x = 350	y = 380	HA

Gutachten 366-0408-14-MURD/N3
zur Erteilung eines Nachtrags zur ABE 50159

zu V.1. **ANLAGE: 4**

Antragsteller: DIEWE GmbH

Radtyp: D717

Stand: 28.09.2017



Seite: 24 von 40

Fahrzeug:

Hersteller: BMW AG
Fahrzeugtyp: UKL-L
Genehm.Nr.: e1*2007/46*0371*..
Handelsbez.: MINI, 2ER REIHE, X REIHE

Variante(n): Allradantrieb, BMW Active Tourer F45, BMW Gran Tourer F46, Frontantrieb

Nacharbeit Radhausausschnittkantenbereich:

Auflagen	Nacharbeit im Bereich		Achse
	von [mm]	bis [mm]	
27U	y = 140	y = 220	HA
27V	y = 140	y = 220	HA

Aufweiten Radhausausschnittkantenbereich:

Auflagen	Im Bereich		Aufweiten um [mm]	Achse
	von [mm]	bis [mm]		
26J	x = 250	y = 250	30	VA
26N	x = 250	y = 250	8	VA
27F	x = 270	y = 280	23	HA
27H	x = 270	y = 280	8	HA

Gutachten 366-0408-14-MURD/N3
zur Erteilung eines Nachtrags zur ABE 50159

zu V.1. **ANLAGE: 4**

Antragsteller: DIEWE GmbH

Radtyp: D717

Stand: 28.09.2017



Seite: 25 von 40

Fahrzeug:

Hersteller: BMW AG
Fahrzeugtyp: UKL-L
Genehm.Nr.: e1*2007/46*0371*..
Handelsbez.: MINI, 2ER REIHE, X REIHE

Variante(n): Frontantrieb, Schräghecklimousine

Nacharbeit Radhausausschnittkantenbereich:

Auflagen	Nacharbeit im Bereich		Achse
	von [mm]	bis [mm]	
26Q	x = 300	y = 300	VA
27Q	x = 350	y = 380	HA

Gutachten 366-0408-14-MURD/N3
zur Erteilung eines Nachtrags zur ABE 50159

zu V.1. **ANLAGE: 4**

Antragsteller: DIEWE GmbH

Radtyp: D717

Stand: 28.09.2017



Seite: 26 von 40

Fahrzeug:

Hersteller: BMW AG
Fahrzeugtyp: UKL-L
Genehm.Nr.: e1*2007/46*0371*..
Handelsbez.: MINI, 2ER REIHE, X REIHE

Variante(n):

Nacharbeit Radhausausschnittkantenbereich:

Auflagen	Nacharbeit im Bereich		Achse
	von [mm]	bis [mm]	
26B	x = 290	y = 240	VA
26P	x = 240	y = 190	VA
27B	x = 250	y = 290	HA
27I	x = 200	y = 240	HA

Aufweiten Radhausausschnittkantenbereich:

Auflagen	Im Bereich		Aufweiten um [mm]	Achse
	von [mm]	bis [mm]		
26J	y = 250	y = 290	30	VA
26N	x = 290	y = 240	8	VA

Gutachten 366-0408-14-MURD/N3
zur Erteilung eines Nachtrags zur ABE 50159

zu V.1. **ANLAGE: 4**

Antragsteller: DIEWE GmbH

Radtyp: D717

Stand: 28.09.2017



Seite: 27 von 40

Fahrzeug:

Hersteller: DAIMLER
Fahrzeugtyp: 204
Genehm.Nr.: e1*2001/116*0431*..
Handelsbez.: C-KLASSE

Variante(n): ab e1*2001/116*0431*29, Nur Baureihe 205

Nacharbeit Radhausausschnittkantenbereich:

Auflagen	Nacharbeit im Bereich		Achse
	von [mm]	bis [mm]	
26B	x = 300	y = 350	VA
26P	x = 240	y = 285	VA
27B	x = 300	y = 350	HA
27I	x = 250	y = 300	HA

Aufweiten Radhausausschnittkantenbereich:

Auflagen	Im Bereich		Aufweiten um [mm]	Achse
	von [mm]	bis [mm]		
26J	x = 300	y = 350	30	VA
26N	x = 300	y = 350	8	VA
27F	x = 300	y = 350	30	HA
27H	x = 300	y = 350	8	HA

Gutachten 366-0408-14-MURD/N3
zur Erteilung eines Nachtrags zur ABE 50159

zu V.1. **ANLAGE: 4**

Antragsteller: DIEWE GmbH

Radtyp: D717

Stand: 28.09.2017



Seite: 28 von 40

Fahrzeug:

Hersteller: DAIMLER
Fahrzeugtyp: 204
Genehm.Nr.: e1*2001/116*0431*..
Handelsbez.: C-KLASSE

Variante(n): Coupe, Heckantrieb

Nacharbeit Radhausausschnittkantenbereich:

Auflagen	Nacharbeit im Bereich		Achse
	von [mm]	bis [mm]	
26B	x = 245	y = 350	VA
26P	x = 195	y = 300	VA
27B	x = 340	y = 260	HA
27I	x = 290	y = 210	HA

Aufweiten Radhausausschnittkantenbereich:

Auflagen	Im Bereich		Aufweiten um [mm]	Achse
	von [mm]	bis [mm]		
26N	x = 245	y = 350	8	VA
26J	x = 245	y = 350	17	VA
27H	x = 340	y = 260	8	HA
27F	x = 340	y = 260	28	HA

Gutachten 366-0408-14-MURD/N3
zur Erteilung eines Nachtrags zur ABE 50159

zu V.1. **ANLAGE: 4**

Antragsteller: DIEWE GmbH

Radtyp: D717

Stand: 28.09.2017



Seite: 29 von 40

Fahrzeug:

Hersteller: DAIMLER
Fahrzeugtyp: 176
Genehm.Nr.: e1*2007/46*0928*..
Handelsbez.: A-KLASSE

Variante(n): Frontantrieb

Nacharbeit Radhausausschnittkantenbereich:

Auflagen	Nacharbeit im Bereich		Achse
	von [mm]	bis [mm]	
26P	x = 200	y = 310	VA
26B	x = 250	y = 350	VA
27I	x = 240	y = 315	HA
27B	x = 290	y = 350	HA

Aufweiten Radhausausschnittkantenbereich:

Auflagen	Im Bereich		Aufweiten um [mm]	Achse
	von [mm]	bis [mm]		
26N	x = 250	y = 350	8	VA
26J	x = 250	y = 350	20	VA
27H	x = 290	y = 350	8	HA
27F	x = 290	y = 350	22,5	HA

Gutachten 366-0408-14-MURD/N3
zur Erteilung eines Nachtrags zur ABE 50159

zu V.1. **ANLAGE: 4**

Antragsteller: DIEWE GmbH

Radtyp: D717

Stand: 28.09.2017



Seite: 30 von 40

Fahrzeug:

Hersteller: DAIMLER
Fahrzeugtyp: 212
Genehm.Nr.: e1*2001/116*0501*..
Handelsbez.: E-KLASSE

Variante(n): Baureihe W213

Nacharbeit Radhausausschnittkantenbereich:

Auflagen	Nacharbeit im Bereich		Achse
	von [mm]	bis [mm]	
26B	x = 350	y = 300	VA
26P	x = 300	y = 250	VA
27P	x = 280	y = 400	HA

Aufweiten Radhausausschnittkantenbereich:

Auflagen	Im Bereich		Aufweiten um [mm]	Achse
	von [mm]	bis [mm]		
26N	x = 350	y = 300	8	VA
26J	x = 350	y = 300	30	VA
27H	x = 280	y = 400	8	HA
27F	x = 280	y = 400	30	HA

Gutachten 366-0408-14-MURD/N3
zur Erteilung eines Nachtrags zur ABE 50159

zu V.1. **ANLAGE: 4**

Antragsteller: DIEWE GmbH

Radtyp: D717

Stand: 28.09.2017



Seite: 31 von 40

Fahrzeug:

Hersteller: DAIMLER
Fahrzeugtyp: 245G
Genehm.Nr.: e1*2001/116*0470*..
Handelsbez.: B-KLASSE, B 180 NGT, A-KLASSE, CLA, GLA

Variante(n): Frontantrieb, Limousine

Nacharbeit Radhausausschnittkantenbereich:

Auflagen	Nacharbeit im Bereich		Achse
	von [mm]	bis [mm]	
26P	x = 305	y = 335	VA
26B	x = 355	y = 385	VA

Aufweiten Radhausausschnittkantenbereich:

Auflagen	Im Bereich		Aufweiten um [mm]	Achse
	von [mm]	bis [mm]		
26N	x = 355	y = 385	8	VA
26J	x = 355	y = 385	18	VA
27H	x = 310	y = 295	8	HA
27F	x = 310	y = 295	13	HA

Gutachten 366-0408-14-MURD/N3
zur Erteilung eines Nachtrags zur ABE 50159

zu V.1. **ANLAGE: 4**

Antragsteller: DIEWE GmbH

Radtyp: D717

Stand: 28.09.2017



Seite: 32 von 40

Fahrzeug:

Hersteller: DAIMLER
Fahrzeugtyp: 117
Genehm.Nr.: e1*2007/46*1007*..
Handelsbez.: CLA-Klasse

Variante(n): Frontantrieb, Limousine

Nacharbeit Radhausausschnittkantenbereich:

Auflagen	Nacharbeit im Bereich		Achse
	von [mm]	bis [mm]	
26P	x = 305	y = 335	VA
26B	x = 355	y = 385	VA

Aufweiten Radhausausschnittkantenbereich:

Auflagen	Im Bereich		Aufweiten um [mm]	Achse
	von [mm]	bis [mm]		
26N	x = 355	y = 385	8	VA
26J	x = 355	y = 385	18	VA
27H	x = 310	y = 295	8	HA
27F	x = 310	y = 295	13	HA

Gutachten 366-0408-14-MURD/N3
zur Erteilung eines Nachtrags zur ABE 50159

zu V.1. **ANLAGE: 4**

Antragsteller: DIEWE GmbH

Radtyp: D717

Stand: 28.09.2017



Seite: 33 von 40

Fahrzeug:

Hersteller: DAIMLER
Fahrzeugtyp: 245G
Genehm.Nr.: e1*2001/116*0470*..
Handelsbez.: B-KLASSE, B 180 NGT, A-KLASSE, CLA, GLA

Variante(n): Fahrdynamik-Paket, GLA, Sportfahrwerk

Nacharbeit Radhausausschnittkantenbereich:

Auflagen	Nacharbeit im Bereich		Achse
	von [mm]	bis [mm]	
26P	x = 280	y = 240	VA
27B	x = 300	y = 280	HA
27I	x = 250	y = 200	HA
26B	x = 350	y = 340	VA

Aufweiten Radhausausschnittkantenbereich:

Auflagen	Im Bereich		Aufweiten um [mm]	Achse
	von [mm]	bis [mm]		
26J	x = 350	y = 340	25	VA
26N	x = 350	y = 340	8	VA
27F	x = 300	y = 280	30	HA
27H	x = 300	y = 280	8	HA

Gutachten 366-0408-14-MURD/N3
zur Erteilung eines Nachtrags zur ABE 50159

zu V.1. **ANLAGE: 4**

Antragsteller: DIEWE GmbH

Radtyp: D717

Stand: 28.09.2017



Seite: 34 von 40

Fahrzeug:

Hersteller: DAIMLER
Fahrzeugtyp: R1EC
Genehm.Nr.: e1*2007/46*1666*..
Handelsbez.: E-KLASSE

Variante(n):

Nacharbeit Radhausausschnittkantenbereich:

Auflagen	Nacharbeit im Bereich		Achse
	von [mm]	bis [mm]	
26B	x = 350	y = 300	VA
26P	x = 300	y = 250	VA
27P	x = 280	y = 400	HA

Aufweiten Radhausausschnittkantenbereich:

Auflagen	Im Bereich		Aufweiten um [mm]	Achse
	von [mm]	bis [mm]		
26N	x = 350	y = 300	8	VA
26J	x = 350	y = 300	30	VA
27H	x = 280	y = 400	8	HA
27F	x = 280	y = 400	30	HA

Gutachten 366-0408-14-MURD/N3
zur Erteilung eines Nachtrags zur ABE 50159

zu V.1. **ANLAGE: 4**

Antragsteller: DIEWE GmbH

Radtyp: D717

Stand: 28.09.2017



Seite: 35 von 40

Fahrzeug:

Hersteller: DAIMLER
Fahrzeugtyp: 117
Genehm.Nr.: e1*2007/46*1007*..
Handelsbez.: CLA-Klasse

Variante(n): Frontantrieb, Limousine, nur CLA, nur Sportfahrwerk

Nacharbeit Radhausausschnittkantenbereich:

Auflagen	Nacharbeit im Bereich		Achse
	von [mm]	bis [mm]	
26B	x = 280	y = 330	VA
26P	x = 230	y = 280	VA

Aufweiten Radhausausschnittkantenbereich:

Auflagen	Im Bereich		Aufweiten um [mm]	Achse
	von [mm]	bis [mm]		
26J	x = 280	y = 330	8	VA
26N	x = 280	y = 330	30	VA
27F	x = 300	y = 320	18	HA
27H	x = 300	y = 320	8	HA

Gutachten 366-0408-14-MURD/N3
zur Erteilung eines Nachtrags zur ABE 50159

zu V.1. **ANLAGE: 4**

Antragsteller: DIEWE GmbH

Radtyp: D717

Stand: 28.09.2017



Seite: 36 von 40

Fahrzeug:

Hersteller: DAIMLER
Fahrzeugtyp: 246
Genehm.Nr.: e1*2007/46*0751*..
Handelsbez.: B-Klasse

Variante(n): Frontantrieb, Kombi

Nacharbeit Radhausausschnittkantenbereich:

Auflagen	Nacharbeit im Bereich		Achse
	von [mm]	bis [mm]	
26P	x = 305	y = 335	VA
26B	x = 355	y = 385	VA

Aufweiten Radhausausschnittkantenbereich:

Auflagen	Im Bereich		Aufweiten um [mm]	Achse
	von [mm]	bis [mm]		
26N	x = 355	y = 385	8	VA
26J	x = 355	y = 385	18	VA
27H	x = 310	y = 295	8	HA
27F	x = 310	y = 295	13	HA

Gutachten 366-0408-14-MURD/N3
zur Erteilung eines Nachtrags zur ABE 50159

zu V.1. **ANLAGE: 4**

Antragsteller: DIEWE GmbH

Radtyp: D717

Stand: 28.09.2017



Seite: 37 von 40

Fahrzeug:

Hersteller: DAIMLER
Fahrzeugtyp: 245G
Genehm.Nr.: e1*2001/116*0470*..
Handelsbez.: B-KLASSE, B 180 NGT, A-KLASSE, CLA, GLA

Variante(n): Frontantrieb, Limousine, nur CLA, nur Sportfahrwerk

Nacharbeit Radhausausschnittkantenbereich:

Auflagen	Nacharbeit im Bereich		Achse
	von [mm]	bis [mm]	
26B	x = 280	y = 330	VA
26P	x = 230	y = 280	VA

Aufweiten Radhausausschnittkantenbereich:

Auflagen	Im Bereich		Aufweiten um [mm]	Achse
	von [mm]	bis [mm]		
26J	x = 280	y = 330	8	VA
26N	x = 280	y = 330	30	VA
27F	x = 300	y = 320	18	HA
27H	x = 300	y = 320	8	HA

Gutachten 366-0408-14-MURD/N3
zur Erteilung eines Nachtrags zur ABE 50159

zu V.1. **ANLAGE: 4**

Antragsteller: DIEWE GmbH

Radtyp: D717

Stand: 28.09.2017



Seite: 38 von 40

Fahrzeug:

Hersteller: DAIMLER
Fahrzeugtyp: R1ES
Genehm.Nr.: e1*2007/46*1560*..
Handelsbez.: E-KLASSE

Variante(n):

Nacharbeit Radhausausschnittkantenbereich:

Auflagen	Nacharbeit im Bereich		Achse
	von [mm]	bis [mm]	
26B	x = 350	y = 300	VA
26P	x = 300	y = 250	VA
27P	x = 280	y = 400	HA

Aufweiten Radhausausschnittkantenbereich:

Auflagen	Im Bereich		Aufweiten um [mm]	Achse
	von [mm]	bis [mm]		
26N	x = 350	y = 300	8	VA
26J	x = 350	y = 300	30	VA
27H	x = 280	y = 400	8	HA
27F	x = 280	y = 400	30	HA

Gutachten 366-0408-14-MURD/N3
zur Erteilung eines Nachtrags zur ABE 50159

zu V.1. **ANLAGE: 4**

Antragsteller: DIEWE GmbH

Radtyp: D717

Stand: 28.09.2017



Seite: 39 von 40

Fahrzeug:

Hersteller: NISSAN
Fahrzeugtyp: H15
Genehm.Nr.: e11*2007/46*2977*..
Handelsbez.: Infiniti Q30, Infiniti Q30S, Infiniti QX30

Variante(n): Allradantrieb, QX30

Nacharbeit Radhausausschnittkantenbereich:

Auflagen	Nacharbeit im Bereich		Achse
	von [mm]	bis [mm]	
26B	x = 350	y = 300	VA
26P	x = 300	y = 250	VA

Aufweiten Radhausausschnittkantenbereich:

Auflagen	Im Bereich		Aufweiten um [mm]	Achse
	von [mm]	bis [mm]		
26J	x = 350	y = 300	25	VA
26N	x = 350	y = 300	8	VA
27F	x = 300	y = 250	20	HA
27H	x = 300	y = 250	8	HA

Gutachten 366-0408-14-MURD/N3
zur Erteilung eines Nachtrags zur ABE 50159

zu V.1. **ANLAGE: 4**

Antragsteller: DIEWE GmbH

Radtyp: D717

Stand: 28.09.2017



Seite: 40 von 40

Fahrzeug:

Hersteller: NISSAN
Fahrzeugtyp: H15
Genehm.Nr.: e11*2007/46*2977*..
Handelsbez.: Infiniti Q30, Infiniti Q30S, Infiniti QX30

Variante(n): Allradantrieb, Frontantrieb, Q30

Nacharbeit Radhausausschnittkantenbereich:

Auflagen	Nacharbeit im Bereich		Achse
	von [mm]	bis [mm]	
26B	x = 350	y = 250	VA
26P	x = 250	y = 150	VA

Aufweiten Radhausausschnittkantenbereich:

Auflagen	Im Bereich		Aufweiten um [mm]	Achse
	von [mm]	bis [mm]		
26N	x = 350	y = 250	8	VA
26J	x = 350	y = 250	30	VA
27H	x = 230	y = 220	8	HA
27F	x = 280	y = 270	30	HA

Gutachten 366-0408-14-MURD/N3 zur Erteilung eines Nachtrags zur ABE 50159

zu V.1. ANLAGE: 5

Antragsteller: DIEWE GmbH

Radtyp: D717

Stand: 28.09.2017



Seite: 1 von 29

Fahrzeughersteller : BMW, BMW AG

Raddaten:

Radgröße nach Norm : 8 J X 17 H2

Einpreßtiefe (mm) : 30

Lochkreis (mm)/Lochzahl : 120/5

Zentrierart : Mittenzentrierung

Technische Daten, Kurzfassung

Ausführung	Ausführungsbezeichnung		Mittell och (mm)	Zentrierring- werkstoff	zul. Rad- last (kg)	zul. Abroll umf. (mm)	gültig ab Fertig datum
	Kennzeichnung Rad	Kennzeichnung Zentrierring					
512030726	LK 120	ohne	72,6		690	2105	11/14
512030726	LK 120	ohne	72,6		700	2178	11/14
512030726	LK 120	ohne	72,6		725	2100	11/14

Im Fahrzeug vorgeschriebene Fahrzeugsysteme, z. B. Reifendruckkontrollsysteme, müssen nach Anbau der Sonderräder funktionsfähig bleiben.

Verwendungsbereich/Fz-Hersteller : BMW, BMW AG

Befestigungsteile	: Kegelbundschrauben M12x1,5, Schaftl. 28 mm, Kegelw. 60 Grad, für Typ : X-N1; X1; X1-N1; (Nur BMW X1)
Befestigungsteile	: Kegelbundschrauben M12x1,5, Schaftl. 28 mm, Kegelw. 60 Grad, für Typ : 1K4; 187; 1K2; (1K2 / 1K4 nur bis Nachtrag 03)
Befestigungsteile	: Kegelbundschrauben M12x1,5, Schaftl. 28 mm, Kegelw. 60 Grad, für Typ : Z89; 1C; 346L; R/C; 3/CG; 3/B; 346K; 346X; 390L; 346R; 3 B; 392C; 346C; 560X; 3C; 3L; ZR; 182; 187; 3K; 3K-N1; 390X; 3 C; 3/C; M3B
Befestigungsteile	: Kegelbundschrauben M14x1,25, Schaftl. 27 mm, Kegelw. 60 Grad, für Typ : X-N1; X3; (Nur BMW X3, BMWX4)
Befestigungsteile	: Kegelbundschrauben M14x1,25, Schaftl. 27 mm, Kegelw. 60 Grad, für Typ : 3L; (nur BMW 3er (F30) ab 2012)
Befestigungsteile	: Kegelbundschrauben M14x1,25, Schaftl. 27 mm, Kegelw. 60 Grad, für Typ : 3K; 3K-N1; (nur BMW 3er (F31) ab 2012)
Befestigungsteile	: Kegelbundschrauben M14x1,25, Schaftl. 27 mm, Kegelw. 60 Grad, für Typ : 1K2; 1K4; (1K2 / 1K4 ab Nachtrag 04)
Befestigungsteile	: Kegelbundschrauben M14x1,25, Schaftl. 27 mm, Kegelw. 60 Grad, für Typ : UKL-N1; UKL-C/X; 1C; UKL/X; 3C; 3-V; 5L; K-N1; 5K
Befestigungsteile	: Kegelbundschrauben M14x1,5, Schaftl. 30 mm, Kegelw. 60 Grad, für Typ : X83
Anzugsmoment der Befestigungsteile	: 100 Nm für Typ : 346C; 346K; 346L; 346R; 346X 110 Nm für Typ : M3B; R/C; 3 B; 3 C; 3/B; 3/C; 3/CG 120 Nm für Typ : ZR; Z89; 1C; 182; 187; 3C; 3K; 3K-N1; 3L; 390L; 390X; 392C; 560X 120 Nm (Nur BMW X1) für Typ : X-N1; X1; X1-N1 120 Nm (Radschrauben M12x1,5) für Typ : 1K2; 1K4; 187 140 Nm für Typ : K-N1; UKL-C/X; UKL-N1; UKL/X; X83; 1C; 3C; 3-V; 5K; 5L 140 Nm (Nur BMW X3, BMWX4) für Typ : X-N1; X3 140 Nm (Radschrauben M14x1,25) für Typ : 1K2; 1K4; 3K; 3K-N1; 3L

Gutachten 366-0408-14-MURD/N3
zur Erteilung eines Nachtrags zur ABE 50159

zu V.1. ANLAGE: 5

Antragsteller: DIEWE GmbH

Radtyp: D717

Stand: 28.09.2017



Seite: 2 von 29

Verkaufsbezeichnung: **BMW M3**

Fahrzeugtyp	Betriebserlaubnis	kW	Reifen	Auflagen zu Reifen	Auflagen
M3B	G191	210 - 217	235/40R17 90W	11A; 21B; 21J; 22B; 22F; 24J; 24M	10B; 11G; 11H; 12A; 51A; 71C; 71E; 723; 73C; 74A

Verkaufsbezeichnung: **BMW X3**

Fahrzeugtyp	Betriebserlaubnis	kW	Reifen	Auflagen zu Reifen	Auflagen
X83	e1*2001/116*0249*..	100 - 160	215/60R17	51G; 56G	10B; 11G; 11H; 12A; 51A; 71C; 71E; 723; 73C; 74A; 76S
		100 - 200	215/60R17	51G; 52J; 56G	
			235/55R17	11A; 24J; 24M; 51G	
			245/50R17 99	11A; 24C; 24D	

Verkaufsbezeichnung: **BMW Z3**

Fahrzeugtyp	Betriebserlaubnis	kW	Reifen	Auflagen zu Reifen	Auflagen
R/C	e1*93/81*0029*..	85 - 103	215/45R17 87	11A; 21B; 22B; 24J; 24M	nur bis e1*93/81*0029*07; 10B; 11B; 11G; 11H; 12A; 51A; 71C; 71E; 723; 73C; 74A
			225/45R17-90	11A; 21B; 22B; 24J; 24M	
			235/40R17-90	11A; 21B; 22B; 24D; 24J; 684	
			245/40R17-91	11A; 22B; 24D; 57F; 681; 687	
R/C	e1*93/81*0029*.., e1*98/14*0029*..	85 - 142	235/40R17-90	11A; 21B; 22B; 24J; 24M	ab e1*93/81*0029*08; 10B; 11B; 11G; 11H; 12A; 51A; 71C; 71E; 723; 73C; 74A
		85 - 170	225/45R17	11A; 21B; 22B; 24J; 51G	
			245/40R17-91	11A; 22B; 22F; 24M; 57F; 687	
R/C	e1*93/81*0029*..	110 - 142	225/45R17	11A; 21B; 22B; 24J; 51G	nur bis e1*93/81*0029*07; 10B; 11B; 11G; 11H; 12A; 51A; 71C; 71E; 723; 73C; 74A
			235/40R17-90	11A; 21B; 22B; 24J; 24M	
			245/40R17-91	11A; 22B; 22F; 24M; 57F; 687	

Verkaufsbezeichnung: **BMW 3ER REIHE**

Fahrzeugtyp	Betriebserlaubnis	kW	Reifen	Auflagen zu Reifen	Auflagen
3 B	F920	75 - 110	215/45R17 87	11A; 21B; 22B; 24J; 24M; 681	Pkw geschlossen; Cabrio; 10B; 11B; 11G; 11H; 12A; 51A; 71C; 71E; 723; 73C; 74A
			245/40R17-91	11A; 22B; 22F; 24D; 57F; 681	
		75 - 141	225/45R17	11A; 21B; 21L; 22B; 22F; 24C; 24D; 631; 687	
			235/40R17	BD5; 11A; 21B; 21L; 22B; 22F; 24C; 24D; 631; 684	
		141	215/45R17	11A; 21B; 22B; 24J; 24M; 631; 681; 684	
			245/40R17	11A; 22B; 22F; 24D; 57F; 631; 681; 687	

Gutachten 366-0408-14-MURD/N3
zur Erteilung eines Nachtrags zur ABE 50159

zu V.1. ANLAGE: 5

Antragsteller: DIEWE GmbH

Radtyp: D717

Stand: 28.09.2017



Seite: 3 von 29

Verkaufsbezeichnung: **BMW 3ER REIHE**

Fahrzeugtyp	Betriebserlaubnis	kW	Reifen	Auflagen zu Reifen	Auflagen
3 C	F547	73 -110	215/45R17 87	11A; 21B; 22B; 24J; 24M	Stufenheck; 4-türig; 10B; 11B; 11G; 11H; 12A; 51A; 71C; 71E; 723; 73C; 74A
			245/40R17-91	11A; 22B; 22F; 24D; 57F; 681; 687	
		73 -141	225/45R17	11A; 21B; 21L; 22B; 22F; 24C; 24D; 631	
			235/40R17	BD5; 11A; 21B; 21L; 22B; 22F; 24C; 24D; 631; 684	
		141	215/45R17	11A; 21B; 22B; 24J; 24M; 631	
			245/40R17	11A; 22B; 22F; 24D; 57F; 631; 681; 687	
3 C	F547	75	215/45R17 87	11A; 21B; 22B; 24J; 24M	Schrägheck 2-türig; Compact; 10B; 11B; 11G; 11H; 12A; 51A; 71C; 71E; 723; 73C; 74A
			225/45R17-90	11A; 21B; 22B; 24C; 24D	
			235/40R17-90	11A; 21B; 22B; 22F; 24C; 24D; 684	
			245/40R17-91	11A; 22B; 22F; 24D; 57F; 681; 687	
3/B	e1*93/81*0016*..	75 -142	215/45R17 87Y	11A; 21B; 22B; 24J; 24M	Pkw geschlossen; Cabrio; 10B; 11B; 11G; 11H; 12A; 51A; 71C; 71E; 723; 73C; 74A
			225/45R17 91	11A; 21B; 21L; 22B; 22F; 24C; 24D	
			235/40R17	BD5; 10N; 11A; 21B; 21L; 22B; 22F; 24C; 24D; 51G; 684	
			235/40R17 90	BD5; 11A; 21B; 21L; 22B; 22F; 24C; 24D; 684	
			245/40R17 91	11A; 22B; 22F; 24D; 57F; 681; 687	
3/C	e1*93/81*0015*..	66 -110	215/45R17 87	11A; 21B; 22B; 24J; 24M	Limousine; Stufenheck; 10B; 11B; 11G; 11H; 12A; 51A; 71C; 71E; 723; 73C; 74A
		66 -142	225/45R17 91	11A; 21B; 21L; 22B; 22F; 24C; 24D	
			235/40R17-90	BD5; 11A; 21B; 21L; 22B; 22F; 24C; 24D; 684	
			245/40R17-91	11A; 22B; 22F; 24D; 57F; 681; 687	
		110 -142	215/45R17 87W	11A; 21B; 22B; 24J; 24M	

Gutachten 366-0408-14-MURD/N3
zur Erteilung eines Nachtrags zur ABE 50159

zu V.1. ANLAGE: 5

Antragsteller: DIEWE GmbH

Radtyp: D717

Stand: 28.09.2017



Seite: 4 von 29

Verkaufsbezeichnung: **BMW 3ER REIHE**

Fahrzeugtyp	Betriebserlaubnis	kW	Reifen	Auflagen zu Reifen	Auflagen
3/C	e1*93/81*0015*..	66 - 85	215/45R17 87	11A; 21B; 22B; 24J; 24M	Touring; 10B; 11B; 11G; 11H; 12A; 51A; 71C; 71E; 723; 73C; 74A
		66 - 110	235/40R17-90	BD5; 11A; 21B; 22B; 22F; 24C; 24D; 684	
		66 - 142	225/45R17 91	11A; 21B; 22B; 22F; 24C; 24D	
			245/40R17-91	11A; 22B; 22F; 24D; 57F; 681; 687	
		103 - 142	215/45R17 87	11A; 21B; 24J; 57E; 681; 684	
		110 - 142	235/40R17 90W	BD5; 11A; 21B; 22B; 22F; 24C; 24D; 684	
3/CG	e1*93/81*0017*.. e1*98/14*0017*..	66 - 125	215/45R17 87	11A; 21B; 22B; 24J; 24M	Compact; 10B; 11B; 11G; 11H; 12A; 51A; 71C; 71E; 723; 73C; 74A
			225/45R17-90	11A; 21B; 22B; 24C; 24D	
			235/40R17-90	11A; 21B; 22B; 22F; 24C; 24D; 684	
			245/40R17-91	11A; 22B; 22F; 24D; 57F; 681; 687	
3K 3K-N1	e1*2007/46*0315*.. e24*2007/46*0022*..	85 - 265	225/50R17 94	11A; 22M; 22P; 24J; 24M; 26P; 27H; 27I	BMW 3er (F31) ab 2012; Ab e24*2007/46*0022*03; Ab e1*2007/46*0315*06; Allradantrieb; Heckantrieb; 10B; 11B; 11G; 11H; 12A; 51A; 512; 6AA; 71C; 71E; 723; 73C; 74D; 76S; BEZ
			235/45R17 94	11A; 24J; 248; 27I	
			245/45R17 95	11A; 22M; 22P; 24J; 24M; 26P; 27H; 27I	
			255/45R17 98	GA6; 11A; 22M; 22P; 244; 247; 27B; 27H; 57F	
3L	e1*2007/46*0314*..	85 - 265	225/50R17 94	11A; 22P; 24J; 248; 26P; 27H; 27I	BMW 3er (F30) ab 2012; Ab e1*2007/46*0314*05; inkl. 330e iPerformance; Limousine; Stufenheck; Allradantrieb; Heckantrieb; 10B; 11B; 11G; 11H; 12A; 51A; 573; 71C; 71E; 723; 73C; 74D; 76S; BEZ
			235/45R17 94	11A; 24J; 248; 27I	
			245/45R17 95	11A; 22P; 24J; 248; 26P; 27H; 27I	
			255/45R17 98	11A; 22M; 22P; 244; 247; 27B; 27H; 57F; 6AA	

Gutachten 366-0408-14-MURD/N3
zur Erteilung eines Nachtrags zur ABE 50159

zu V.1. ANLAGE: 5

Antragsteller: DIEWE GmbH

Radtyp: D717

Stand: 28.09.2017



Seite: 5 von 29

Verkaufsbezeichnung: **BMW 3ER REIHE**

Fahrzeugtyp	Betriebserlaubnis	kW	Reifen	Auflagen zu Reifen	Auflagen
3-V	e1*2007/46*0559*..	100 - 265	225/55R17 97	XFH; 124	ab e1*2007/46*0559*01; Allradantrieb; Heckantrieb; 10B; 11B; 11G; 11H; 51A; 573; 71C; 71E; 723; 73C; 74D; 76S; BEZ
			235/50R17 96	11A; 12A; 24J; 248; 26P	
			235/55R17 99	XFI; 11A; 12A; 24J; 248; 26P	
346C	e1*2001/116*0112*.. e1*98/14*0112*..	77 - 110	235/40R17-90	11A; 21B; 22B; 22F; 24C; 24M	Kompakt; Cabrio; Coupe; Limousine; Stufenheck 4-türig; 10B; 11B; 11G; 11H; 12A; 51A; 51J; 71C; 71E; 723; 729; 73C; 74A; 744
346K	e1*2001/116*0167*.. e1*98/14*0167*..	77 - 170	205/50R17 93	11A; 21B; 22B; 22F; 24C; 24M; 65H	
346L	e1*97/27*0097*.. e1*98/14*0097*..		225/45R17 91	11A; 21B; 22B; 22F; 24C; 24M	
346R	e1*2001/116*0146*.. e1*98/14*0146*..		245/40R17-91	11A; 22B; 22F; 24D; 57F; 687	
			255/40R17-94	11A; 22B; 22F; 24D; 57F; 66T; 68E	
		120 - 170	235/40R17-90W	11A; 21B; 22B; 22F; 24C; 24M	
346L	e1*97/27*0097*.. e1*98/14*0097*..	85 - 110	235/40R17 90	11A; 21B; 21J; 22B; 22F; 22L; 24C; 24M; 5GA	Touring; 10B; 11B; 11G; 11H; 12A; 51A; 51J; 71C; 71E; 723; 729; 73C; 74A; 744
		85 - 170	205/50R17 93	11A; 21B; 21J; 22B; 22L; 24J; 24M; 65H	
			225/45R17 91	11A; 21B; 21J; 22B; 22L; 24J; 24M	
			245/40R17 91	11A; 22B; 22F; 22L; 24D; 57F; 687	
			255/40R17 94	11A; 22B; 22F; 22L; 24D; 57F; 66T; 68E	
		120 - 135	235/40R17 90W	11A; 21B; 21J; 22B; 22F; 22L; 24C; 24M; 5GA	
		141 - 170	235/40R17 90Y	11A; 21B; 21J; 22B; 22F; 22L; 24C; 24M; 5GA	
346X	e1*2001/116*0144*.. e1*98/14*0144*..	135 - 170	205/50R17 93	11A; 24J; 24M; 65H	10B; 11B; 11G; 11H; 12A; 51A; 51J; 71C; 71E; 723; 729; 73C; 74A
			215/45R17 91	11A; 24J; 24M	
			225/45R17 91	11A; 22L; 24J; 24M	
			245/40R17 91	10N; 11A; 22B; 22L; 24D; 57F; 687	

Gutachten 366-0408-14-MURD/N3
zur Erteilung eines Nachtrags zur ABE 50159

zu V.1. ANLAGE: 5

Antragsteller: DIEWE GmbH

Radtyp: D717

Stand: 28.09.2017



Seite: 6 von 29

Verkaufsbezeichnung: **BMW 3ER REIHE**

Fahrzeugtyp	Betriebserlaubnis	kW	Reifen	Auflagen zu Reifen	Auflagen
3K	e1*2007/46*0315*..	85 -147	235/40R17 90W	5GA	Nur bis
3K-N1	e24*2007/46*0022*..	85 -160	245/40R17 91	57F; 687	e1*2007/46*0315*05;
390L	e1*2001/116*0308*..	85 -225	225/45R17	51G	Facelift ab September
			235/40R17 90Y	5GA	2008; Nur bis
			235/45R17 94		e24*2007/46*0022*02;
			245/40R17 91Y	57F; 687	Ab
					e1*2001/116*0308*09;
					Touring; Heckantrieb;
					10B; 11B; 11G; 11H;
					12A; 51A; 71C; 71E;
					723; 729; 73C; 74A;
					76S
390L	e1*2001/116*0308*..	85 -190	235/40R17 90	11A; 24J	Nur bis
		85 -225	225/45R17	51G	e1*2001/116*0308*08;
			235/40R17 90Y	11A; 24J	Limousine;
			235/45R17 93	11A; 24J	Heckantrieb;
					10B; 11B; 11G; 11H;
					12A; 51A; 71C; 71E;
					723; 729; 73C; 74A
390L	e1*2001/116*0308*..	89 -225	225/45R17	51G	Nur bis
			235/40R17 90Y	11A; 24J	e1*2001/116*0308*08;
			235/45R17 94	11A; 24J	Touring; Heckantrieb;
					10B; 11B; 11G; 11H;
					12A; 51A; 71C; 71E;
					723; 729; 73C; 74A
3L	e1*2007/46*0314*..	85 -200	235/40R17 90		Nur bis
390L	e1*2001/116*0308*..	85 -225	225/45R17 91		e1*2007/46*0314*04;
			235/40R17 90Y		Facelift ab September
			235/45R17 94		2008; Ab
			245/40R17 91	57F; 687	e1*2001/116*0308*09;
					Limousine;
					Heckantrieb;
					10B; 11B; 11G; 11H;
					12A; 51A; 71C; 71E;
					723; 729; 73C; 74A;
					76S
3C	e1*2007/46*0316*..	120 -200	225/45R17	51G	bis
390X	e1*2001/116*0344*..		235/40R17 90Y	11A; 24J	e1*2007/46*0316*07;
			235/45R17 94	11A; 24J	Coupe; Allradantrieb;
		120 -225	225/45R17	51G; 57E; 575	10B; 11B; 11G; 11H;
			225/45R17	51G; 52J	12A; 51A; 71C; 71E;
			235/45R17 94	11A; 24J; 57E; 99A	723; 729; 73C; 74A

Gutachten 366-0408-14-MURD/N3
zur Erteilung eines Nachtrags zur ABE 50159

zu V.1. ANLAGE: 5

Antragsteller: DIEWE GmbH

Radtyp: D717

Stand: 28.09.2017



Seite: 7 von 29

Verkaufsbezeichnung: **BMW 3ER REIHE**

Fahrzeugtyp	Betriebserlaubnis	kW	Reifen	Auflagen zu Reifen	Auflagen
3K	e1*2007/46*0315*..	120 - 240	225/45R17 91	5GG	Nur bis
3K-N1	e24*2007/46*0022*..		225/45R17 94		e1*2007/46*0314*04;
3L	e1*2007/46*0314*..		235/40R17 94		Nur bis
390X	e1*2001/116*0344*..		235/45R17 94		e1*2007/46*0315*05; Nur bis e24*2007/46*0022*02; Ab e1*2001/116*0344*06; Touring; Limousine; Allradantrieb; 10B; 11B; 11G; 11H; 12A; 51A; 573; 71C; 71E; 723; 73C; 74A; 76S
390X	e1*2001/116*0344*..	155 - 225	225/45R17	51G	Nur bis
			235/40R17 90Y	11A; 24J	e1*2001/116*0344*05;
			235/45R17 94	11A; 24J	Touring; Limousine; Allradantrieb; 10B; 11B; 11G; 11H; 12A; 51A; 71C; 71E; 723; 729; 73C; 74A
3C	e1*2007/46*0316*..	90 - 200	225/45R17	51G	bis
392C	e1*2001/116*0346*..		235/40R17 90	11A; 24J	e1*2007/46*0316*07;
			235/45R17 94	11A; 24J	Coupe; Heckantrieb; 10B; 11B; 11G; 11H; 12A; 51A; 71C; 71E; 723; 729; 73C; 74A
		90 - 225	225/45R17	51G; 57E; 575	723; 729; 73C; 74A
			225/45R17	51G; 52J	
			235/45R17 94	11A; 24J; 57E; 57W	
3C	e1*2007/46*0316*..	105 - 200	225/45R17	51G	bis
392C	e1*2001/116*0346*..		235/40R17 90Y	11A; 24J	e1*2007/46*0316*07;
			235/45R17 94	11A; 24J	Cabrio; Heckantrieb; 10B; 11B; 11G; 11H; 12A; 51A; 71C; 71E; 723; 729; 73C; 74A
		105 - 225	225/45R17	51G; 57E; 575	723; 729; 73C; 74A
			225/45R17	51G; 52J	
			235/45R17 94	11A; 24J; 57E; 57W	

Verkaufsbezeichnung: **BMW 4ER REIHE**

Fahrzeugtyp	Betriebserlaubnis	kW	Reifen	Auflagen zu Reifen	Auflagen
3C	e1*2007/46*0316*..	100 - 265	225/50R17 94	11A; 24J; 248; 26P; 27H; 27I; 67D	ab
			235/45R17 94	11A; 245; 248; 27I; 57W	e1*2007/46*0316*08; 4er Coupe (F32); Coupe; Allradantrieb; Heckantrieb;
			245/45R17 95	11A; 24J; 248; 26P; 27H; 27I; 68F	10B; 11B; 11G; 11H; 12A; 51A; 573; 71C; 71E; 723; 73C; 74D; 76S; BEZ
			255/45R17 98	11A; 244; 27B; 27H; 57F; 67D	

Gutachten 366-0408-14-MURD/N3
zur Erteilung eines Nachtrags zur ABE 50159

zu V.1. **ANLAGE: 5**

Antragsteller: DIEWE GmbH

Radtyp: D717

Stand: 28.09.2017



Seite: 8 von 29

Verkaufsbezeichnung: **BMW 4ER REIHE**

Fahrzeugtyp	Betriebserlaubnis	kW	Reifen	Auflagen zu Reifen	Auflagen
3C	e1*2007/46*0316*..	120 - 265	225/50R17 94	11A; 24J; 248; 26P; 27H; 27I; 67D	ab e1*2007/46*0316*09; 4er Cabrio (F33); Cabrio; Allradantrieb; Heckantrieb; 10B; 11B; 11G; 11H; 12A; 51A; 6AA; 71C; 71E; 723; 73C; 74D; 76S; BEZ
			235/45R17 94	11A; 245; 248; 27I; 57W	
			245/45R17 95	11A; 24J; 248; 26P; 27H; 27I; 68F	
			255/45R17 98	11A; 244; 27B; 27H; 57F; 67D	
3C	e1*2007/46*0316*..	100 - 265	225/50R17 94	11A; 24J; 248; 26P; 27H; 27I; 67D	4er Gran Coupe (F36); ab e1*2007/46*0316*10; Allradantrieb; Heckantrieb; 10B; 11B; 11G; 11H; 12A; 51A; 6AA; 71C; 71E; 723; 73C; 74D; 76S; BEZ
			235/45R17 94	11A; 245; 248; 27I; 57W	
			245/45R17 95	11A; 24J; 248; 26P; 27H; 27I; 68F	
			255/45R17 98	11A; 244; 27B; 27H; 57F; 67D	

Verkaufsbezeichnung: **BMW 5ER REIHE**

Fahrzeugtyp	Betriebserlaubnis	kW	Reifen	Auflagen zu Reifen	Auflagen
560X	e1*2001/116*0322*..	145 - 200	225/50R17	11A; 24J; 24M; 51G	nur Limousine Allradantrieb; 10B; 11B; 11G; 11H; 12A; 51A; 71C; 71E; 723; 729; 73C; 74A; 76S
			235/45R17 93Y	11A; 24J; 24M	
			245/45R17 95	11A; 24J; 24M	
560X	e1*2001/116*0322*..	145 - 200	225/50R17 94	11A; 24J	nur Kombi Allradantrieb; 10B; 11B; 11G; 11H; 12A; 51A; 71C; 71E; 723; 729; 73C; 74A; 76S
			235/45R17 94	11A; 24J	
			245/45R17 95	11A; 24J	

Verkaufsbezeichnung: **MINI**

Fahrzeugtyp	Betriebserlaubnis	kW	Reifen	Auflagen zu Reifen	Auflagen
UKL-N1	e24*2007/46*0023*..	66 - 160	205/55R17 91	11A; 21P; 24C; 244; 247; 272; 56G	10B; 11B; 11G; 11H; 12A; 51A; 71C; 71E; 723; 73C; 74D; 76S
			215/50R17 91	11A; 21B; 24C; 244; 247; 272; 56G	
			225/45R17 91	11A; 21P; 24C; 244; 247; 270	
			235/45R17 94	11A; 21B; 24C; 244; 247; 272	

Gutachten 366-0408-14-MURD/N3
zur Erteilung eines Nachtrags zur ABE 50159

zu V.1. **ANLAGE: 5**

Antragsteller: DIEWE GmbH

Radtyp: D717

Stand: 28.09.2017



Seite: 9 von 29

Verkaufsbezeichnung: **MINI (COUNTRYMAN)**

Fahrzeugtyp	Betriebserlaubnis	kW	Reifen	Auflagen zu Reifen	Auflagen
UKL/X	e1*2007/46*0496*..	66 - 160	205/55R17 91	11A; 21P; 24C; 244; 247; 272; 56G	10B; 11B; 11G; 11H; 12A; 51A; 71C; 71E; 723; 73C; 74D; 76S
			215/50R17 91	11A; 21B; 24C; 244; 247; 272; 56G	
			225/45R17 91	11A; 21P; 24C; 244; 247; 270	
			235/45R17 94	11A; 21B; 24C; 244; 247; 272	

Verkaufsbezeichnung: **MINI (PACEMAN)**

Fahrzeugtyp	Betriebserlaubnis	kW	Reifen	Auflagen zu Reifen	Auflagen
UKL-C/X	e1*2007/46*0563*..	66 - 160	205/55R17 91	11A; 21P; 24C; 244; 247; 272; 56G	ab e1*2007/46*0563*01; 10B; 11B; 11G; 11H; 12A; 51A; 71C; 71E; 723; 73C; 74D; 76S
			215/50R17 91	11A; 21B; 24C; 244; 247; 272; 56G	
			225/45R17 91	11A; 21P; 24C; 244; 247; 270	
			235/45R17 94	11A; 21B; 24C; 244; 247; 272	

Verkaufsbezeichnung: **X-REIHE**

Fahrzeugtyp	Betriebserlaubnis	kW	Reifen	Auflagen zu Reifen	Auflagen
X1-N1	e24*2007/46*0024*..	85 - 190	225/50R17 94	11A; 21P; 245; 248	Nur BMW X1; Allradantrieb; Heckantrieb; 10B; 11B; 11G; 11H; 12A; 51A; 573; 71C; 71E; 723; 729; 73C; 74A; 744; 76S
			235/45R17 94	11A; 245; 248	
			245/45R17 95	11A; 21P; 245; 248	

Verkaufsbezeichnung: **X-REIHE (X1)**

Fahrzeugtyp	Betriebserlaubnis	kW	Reifen	Auflagen zu Reifen	Auflagen
X1	e1*2007/46*0275*..	85 - 190	225/50R17 94	11A; 21P; 245; 248	Nur BMW X1; Allradantrieb; Heckantrieb; 10B; 11B; 11G; 11H; 12A; 51A; 573; 71C; 71E; 723; 729; 73C; 74A; 744; 76S
			235/45R17 94	11A; 245; 248	
			245/45R17 95	11A; 21P; 245; 248	

Verkaufsbezeichnung: **X-REIHE (X1, X3, X4, X5, X6)**

Fahrzeugtyp	Betriebserlaubnis	kW	Reifen	Auflagen zu Reifen	Auflagen
X-N1	e1*2007/46*0454*..	100 - 210	205/65R17 96	52J; 56G	BMW X3; BMW X4; Allradantrieb; Heckantrieb; 10B; 11B; 11G; 11H; 12A; 51A; 71C; 71E; 723; 73C; 74D; 75I; 76S
			225/60R17 99	11A; 245; 248	
			235/55R17 99	11A; 244; 245	
			235/60R17 102	11A; 244; 245	
			245/55R17 102	11A; 24J; 244	
			255/55R17 104	11A; 241; 244; 246; 27I	

Gutachten 366-0408-14-MURD/N3
zur Erteilung eines Nachtrags zur ABE 50159

zu V.1. ANLAGE: 5

Antragsteller: DIEWE GmbH

Radtyp: D717

Stand: 28.09.2017



Seite: 10 von 29

Verkaufsbezeichnung: **X-REIHE (X1, X3, X4, X5, X6)**

Fahrzeugtyp	Betriebserlaubnis	kW	Reifen	Auflagen zu Reifen	Auflagen
X-N1	e1*2007/46*0454*..	85 - 190	225/50R17 94	11A; 21P; 245; 248	Nur BMW X1; Allradantrieb; Heckantrieb; 10B; 11B; 11G; 11H; 12A; 51A; 573; 71C; 71E; 723; 729; 73C; 74A; 744; 76S
			235/45R17 94	11A; 245; 248	
			245/45R17 95	11A; 21P; 245; 248	

Verkaufsbezeichnung: **X-REIHE (X3, X4)**

Fahrzeugtyp	Betriebserlaubnis	kW	Reifen	Auflagen zu Reifen	Auflagen
X3	e1*2007/46*0512*..	100 - 210	205/65R17 96	52J; 56G	BMW X3; BMW X4; Allradantrieb; Heckantrieb; 10B; 11B; 11G; 11H; 12A; 51A; 71C; 71E; 723; 73C; 74D; 75I; 76S
			225/60R17 99	11A; 245; 248	
			235/55R17 99	11A; 244; 245	
			235/60R17 102	11A; 244; 245	
			245/55R17 102	11A; 24J; 244	
			255/55R17 104	11A; 241; 244; 246; 27I	

Verkaufsbezeichnung: **Z4/Z REIHE**

Fahrzeugtyp	Betriebserlaubnis	kW	Reifen	Auflagen zu Reifen	Auflagen
ZR	e1*2007/46*0373*..	115 - 190	225/45R17 91		Cabrio; Heckantrieb; 10B; 11B; 11G; 11H; 12K; 51A; 71C; 71E; 723; 729; 73C; 74A; 76S; 97K
Z89	e1*2001/116*0499*..	115 - 225	235/40R17 90	11A; 245; 248	
			235/45R17 94	11A; 245; 248	
			245/40R17 91	11A; 22I; 248; 57F; 687	
			225/45R17 91	57E; 68E	
		115 - 250	225/45R17 91 M+S		
			235/45R17 94	11A; 245; 57E; 57W	

Verkaufsbezeichnung: **1ER REIHE**

Fahrzeugtyp	Betriebserlaubnis	kW	Reifen	Auflagen zu Reifen	Auflagen
1K2	e1*2007/46*0273*..	70 - 250	205/50R17 93W	11A; 241; 244; 246; 247; 26B; 26N; 27H; 56G	BMW 1er (F20 2011); BMW 1er (F21 2012);
1K4	e1*2007/46*0283*..		215/45R17 91	11A; 24J; 244; 247; 26N; 27B; 27H; 51J	Ab e1*2007/46*0283*04; Ab e1*2007/46*0273*04;
			225/45R17 91	11A; 22M; 241; 244; 246; 247; 26N; 27B; 27F	Kombilimousine; Allradantrieb;
			235/40R17 90W	11A; 22M; 241; 244; 246; 247; 26B; 26J; 27F	Heckantrieb; 10B; 11B; 11G; 11H;
			235/45R17 94	11A; 22M; 241; 244; 246; 247; 26B; 26J; 27F	12A; 51A; 6AA; 71C; 71E; 723; 73C; 74D;
			245/40R17 91	11A; 22M; 24D; 27F; 57F; 687	76S

Gutachten 366-0408-14-MURD/N3
zur Erteilung eines Nachtrags zur ABE 50159

zu V.1. ANLAGE: 5

Antragsteller: DIEWE GmbH

Radtyp: D717

Stand: 28.09.2017



Seite: 11 von 29

Verkaufsbezeichnung: **1ER REIHE**

Fahrzeugtyp	Betriebserlaubnis	kW	Reifen	Auflagen zu Reifen	Auflagen
1C 182	e1*2007/46*0277*.. e1*2001/116*0352*..	100 - 125	215/45R17 87W	11A; 21P; 22I; 24C; 24M; 5ET	1ER REIHE; bis e1*2007/46*0277*07; Cabrio; Coupe; Heckantrieb; 10B; 11B; 11G; 11H; 12A; 51A; 71C; 71E; 723; 729; 73C; 74A; 744; 76R; 76S
		100 - 160	205/50R17	11A; 21B; 21N; 22I; 24C; 24D; 51G; 65H	
			215/45R17 91	11A; 21P; 22I; 24C; 24M	
			235/40R17 90	11A; 21B; 21N; 22B; 24C; 24D; 684	
		100 - 240	205/50R17 89	11A; 21B; 21N; 24C; 57E; 57S; 65H	
			205/50R17 89 M+S	11A; 21B; 21N; 22I; 24C; 24D; 52J; 65H	
			215/45R17 87	11A; 21P; 24C; 57E; 681; 684	
			215/45R17 91 M+S	11A; 21P; 22I; 24C; 24M; 52J	
			225/45R17 91	11A; 21B; 21N; 22B; 24C; 24D; 57S	
			235/40R17 90Y	11A; 21B; 21N; 22B; 24C; 24D; 684	
			235/45R17 94	11A; 21B; 21N; 22B; 24C; 24D	
			245/40R17 91	11A; 21B; 21N; 22B; 24C; 24D; 681; 687	
1K2 1K4 187	e1*2007/46*0273*.. e1*2007/46*0283*.. e1*2001/116*0287*..	66 - 120	215/45R17 87	11A; 22M; 24C; 24M; 26P; 27I	Nur bis e1*2007/46*0283*03; Nur bis e1*2007/46*0273*03; Ab e1*2001/116*0287*10; Schrägheck 2-türig; Schrägheck 4-türig; 10B; 11B; 11G; 11H; 12A; 51A; 71C; 71E; 723; 729; 73C; 74A; 744; 76S
		66 - 130	215/45R17 87W	11A; 22M; 24C; 24M; 26P; 27I	
		66 - 195	205/50R17 89	11A; 22M; 24C; 24M; 26P; 27I; 65H	
			215/45R17 91	11A; 22M; 24C; 24M; 26P; 27I	
			225/45R17 90	11A; 22M; 24C; 24M; 26P; 27I	
			235/40R17 90	11A; 22L; 24C; 24D; 26B; 27B; 684	
			235/45R17 93	11A; 22L; 24C; 24D; 26B; 27B	
			245/40R17 91	11A; 22L; 24C; 24D; 26B; 27B; 681; 687	

Gutachten 366-0408-14-MURD/N3
zur Erteilung eines Nachtrags zur ABE 50159

zu V.1. ANLAGE: 5

Antragsteller: DIEWE GmbH

Radtyp: D717

Stand: 28.09.2017



Seite: 12 von 29

Verkaufsbezeichnung: **1ER REIHE**

Fahrzeugtyp	Betriebserlaubnis	kW	Reifen	Auflagen zu Reifen	Auflagen
187	e1*2001/116*0287*..	85 -120	215/45R17 87	11A; 21P; 22I; 22M; 24C; 24M	Nur bis e1*2001/116*0287*09; 4-türig; 10B; 11B; 11G; 11H; 12A; 51A; 71C; 71E; 723; 729; 73C; 74A; 744; 76S
		85 -130	215/45R17 87W	11A; 21P; 22I; 22M; 24C; 24M	
		85 -195	205/50R17 89	11A; 21P; 22I; 22M; 24C; 24D; 65H	
			215/45R17 91	11A; 21P; 22I; 22M; 24C; 24M	
			225/45R17 90	11A; 21P; 22I; 22M; 24C; 24D	
			235/40R17 90	11A; 21B; 22B; 22L; 24C; 24D; 684	
			235/45R17 93	11A; 21B; 22B; 22L; 24C; 24D	
			245/40R17 91	11A; 21B; 22B; 22L; 24C; 24D; 681; 687	

Verkaufsbezeichnung: **2ER REIHE**

Fahrzeugtyp	Betriebserlaubnis	kW	Reifen	Auflagen zu Reifen	Auflagen
1C	e1*2007/46*0277*..	100 -180	215/45R17 91W	11A; 241; 244; 246; 26P	2ER REIHE; ab e1*2007/46*0277*08; Cabrio; Coupe; Allradantrieb; Heckantrieb; 10B; 11B; 11G; 11H; 12A; 51A; 6AA; 71C; 71E; 723; 73C; 74D; 76S
			225/45R17 91W	GA1; 11A; 241; 244; 246; 247; 26B; 26N	
			225/50R17 94	11A; 24C; 244; 247; 26B; 26J; 27F; 54A; 6A6	
			235/40R17 90W	11A; 241; 244; 246; 247; 26B; 26N; 27H	
			235/45R17 94	11A; 241; 244; 246; 247; 26B; 26J; 27H; 6A8	
			245/40R17 91W	GA1; 11A; 244; 247; 27H; 57F	
			245/45R17 95	11A; 244; 247; 27F; 54A; 57F; 6A6	
1C	e1*2007/46*0277*..	240 -250	215/45R17 M+S	11A; 244; 245; 26P; 52J	2ER REIHE; ab e1*2007/46*0277*08; Cabrio; Coupe; Allradantrieb; Heckantrieb; 10B; 11B; 11G; 11H; 12A; 51A; 6AA; 71C; 71E; 723; 73C; 74D; 76S
			225/45R17 91	GA1; 11A; 241; 246; 26B; 26N; 57E	
			225/50R17 94	11A; 241; 246; 26B; 26J; 57E; 6A6	
			235/40R17 M+S	11A; 241; 244; 246; 247; 26B; 26N; 27H; 52J	
			235/45R17 94	11A; 241; 246; 26B; 26J; 57E; 6A8	
			245/40R17 91	GA1; 11A; 244; 247; 27H; 57F	
			245/45R17 95	11A; 244; 247; 27F; 57F; 6A6	

Gutachten 366-0408-14-MURD/N3
zur Erteilung eines Nachtrags zur ABE 50159

zu V.1. **ANLAGE: 5**

Antragsteller: DIEWE GmbH

Radtyp: D717

Stand: 28.09.2017



Seite: 13 von 29

Verkaufsbezeichnung: **5ER REIHE**

Fahrzeugtyp	Betriebserlaubnis	kW	Reifen	Auflagen zu Reifen	Auflagen
5K	e1*2007/46*0455*..	120 -240	225/55R17	51G	Nur BMW 5er Touring; Allradantrieb; 10B; 11B; 11G; 11H; 12K; 51A; 71C; 71E; 723; 729; 73C; 74D; 75I; 76S; BEK; BEN
			235/50R17 96	11A; 245	
			235/50R17 96Y	11A; 245	
			255/45R17 98	11A; 245	
5K	e1*2007/46*0455*..	100 -240	225/55R17	51G	Nur BMW 5er Touring; Heckantrieb; 10B; 11B; 11G; 11H; 12K; 51A; 71C; 71E; 723; 729; 73C; 74D; 75I; 76S; BEK; BEN
			235/50R17 96Y	11A; 245	
			255/45R17 98	11A; 245; 67D	
5L	e1*2007/46*0363*..	120 -240	225/50R17 94Y		Stufenheck; Allradantrieb; 10B; 11B; 11G; 11H; 12K; 51A; 573; 71C; 71E; 723; 729; 73C; 74D; 75I; 76S; BEK; BEN
			225/55R17	51G	
			235/50R17 96Y	11A; 245	
			255/45R17 98	11A; 245	
5L	e1*2007/46*0363*..	100 -240	225/50R17 94Y	5HI	Stufenheck; Heckantrieb; 10B; 11B; 11G; 11H; 12K; 51A; 71C; 71E; 723; 729; 73C; 74D; 75I; 76S; BEK; BEN
			225/55R17	51G	
			235/50R17 96Y	11A; 245	
			255/45R17 98	11A; 245; 67D	

Verkaufsbezeichnung: **5ER REIHE ,GRAN TURISMO**

Fahrzeugtyp	Betriebserlaubnis	kW	Reifen	Auflagen zu Reifen	Auflagen
K-N1	e1*2007/46*0508*..	100 -240	225/55R17	51G	Nur BMW 5er Touring; Heckantrieb; 10B; 11B; 11G; 11H; 12K; 51A; 71C; 71E; 723; 729; 73C; 74D; 75I; 76S; BEK; BEN
			235/50R17 96Y	11A; 245	
			255/45R17 98	11A; 245; 67D	
K-N1	e1*2007/46*0508*..	120 -240	225/55R17	51G	Nur BMW 5er Touring; Allradantrieb; 10B; 11B; 11G; 11H; 12K; 51A; 71C; 71E; 723; 729; 73C; 74D; 75I; 76S; BEK; BEN
			235/50R17 96	11A; 245	
			235/50R17 96Y	11A; 245	
			255/45R17 98	11A; 245	

Auflagen

- 10B) Die mindestens erforderlichen Geschwindigkeitsbereiche der zu verwendenden Reifen sind unter Berücksichtigung der Loadindizes, mit Ausnahme der Reifen mit M+S-Profil, den Fahrzeugpapieren zu entnehmen, soweit im Verwendungsbereich keine Abweichungen festgelegt sind. Die für M+S Reifen zulässige Höchstgeschwindigkeit ist im Blickfeld des Fahrzeugführer sinnfällig anzugeben und diese zulässige Höchstgeschwindigkeit ist im Betrieb nicht zu überschreiten.
- 10N) Gegebenenfalls aufgeführte Fabrikatsbindungen/-empfehlungen in den Fahrzeugpapieren bzw. der Betriebsanleitung sind zu beachten oder es dürfen nur die vom Fahrzeughersteller freigegebenen Reifenfabrikate verwendet werden.

Gutachten 366-0408-14-MURD/N3
zur Erteilung eines Nachtrags zur ABE 50159

zu V.1. ANLAGE: 5

Antragsteller: DIEWE GmbH

Radtyp: D717

Stand: 28.09.2017



Seite: 14 von 29

- 11A) Der vorschriftsmäßige Zustand des Fahrzeuges ist durch einen amtlich anerkannten Sachverständigen oder Prüfer für den Kraftfahrzeugverkehr oder einen Prüflingenieur einer Überwachungsorganisation oder einen Angestellten nach Abschnitt 4 der Anlage VIIIb zur StVZO unter Angabe von FAHRZEUGHERSTELLER, FAHRZEUGTYP und FAHRZEUGIDENTIFIZIERUNGNUMMER auf einem Nachweis entsprechend dem im Beispielkatalog zum §19 StVZO veröffentlichten Muster bescheinigen zu lassen.
- 11B) Wird eine in diesem Gutachten aufgeführte Reifengröße verwendet, die nicht bereits in der Fahrzeuggenehmigung für diesen Fahrzeug-Typ/ -Variante/ -Version bzw. Fahrzeugausführung genannt ist, so sind die Angaben über die Reifengrößen in den Fahrzeugpapieren bei der nächsten Befassung mit den Fahrzeugpapieren durch die Zulassungsstelle unter Vorlage der Allgemeinen Betriebserlaubnis bzw. der Abnahmebestätigung nach §19 Abs. 3 der StVZO berichtigen zu lassen. Diese Berichtigung ist dann nicht erforderlich, wenn die ABE des Sonderrades eine Freistellung von der Pflicht zur Berichtigung der Fahrzeugpapiere enthält.
- 11G) Die Brems-, Lenkungsaggregate und das Fahrwerk mit Ausnahme von Sonder-Fahrwerksfedern müssen, sofern diese durch keine weiteren Auflagen berührt werden, dem Serienstand entsprechen. Für die Sonder-Fahrwerksfedern muß eine Allgemeine Betriebserlaubnis oder ein Teilegutachten vorliegen; gegen die Verwendung der Rad/Reifenkombination dürfen keine technischen Bedenken bestehen. Wird gleichzeitig mit dem Anbau der Sonderräder eine Fahrwerksänderung vorgenommen, so ist diese und ihre Auswirkung auf den Anbau der Sonderräder gesondert zu beurteilen.
- 11H) Wird das serienmäßige Ersatzrad verwendet, soll mit mäßiger Geschwindigkeit und nicht länger als erforderlich gefahren werden. Hierbei müssen die serienmäßigen Befestigungsteile verwendet werden. Bei Fahrzeugausführungen mit Allradantrieb ist bei Verwendung des Ersatzrades darauf zu achten, daß nur Reifen mit gleich großem Abrollumfang zulässig sind.
- 124) Die Verwendung von feingliedrigen Schneeketten, die nicht mehr als 8 mm (einschließlich Kettenschloss) aufliegen, ist nur an der Achse, die in der Betriebsanleitung des Fahrzeuges genannt wird, möglich.
- 12A) Die Verwendung von Schneeketten ist nicht möglich, es sei denn, dass für den hier aufgeführten Fahrzeugtyp eine weitere Umrüstmöglichkeit im Gutachten aufgeführt ist. Für diese Umrüstung mit der Einschränkung in Spalte Auflagen "Reifen mit Schneeketten" sind die dort aufgeführten Auflagen und Hinweise zu beachten.
- 12K) Die Verwendung von Schneeketten ist nur zulässig, wenn diese vom Fahrzeughersteller für diese Rad/Reifen-Kombination freigegeben ist (s. Betriebsanleitung).
- 21B) Durch Anlegen der vorderen Radhausausschnittkanten und Kunststoffinnenkotflügel über die gesamte Radhausausschnittkantenlänge ist die Freigängigkeit der Rad/Reifen-Kombination herzustellen.
- 21J) Durch Aufweiten bzw. Bearbeiten der vorderen Radhäuser im Bereich der Radaußenseite über die gesamte Radhausausschnittkantenlänge ist die Freigängigkeit der Rad/Reifen-Kombination herzustellen.
- 21L) Durch Nacharbeit der vorderen Radhäuser im Bereich über der Reifenlauffläche ist eine ausreichende Freigängigkeit der Rad/Reifen-Kombination herzustellen.
- 21N) Durch Aufweiten bzw. Ausstellen der vorderen Radhäuser im Bereich der Radaußenseite über die gesamte Radhausausschnittkantenlänge ist die Freigängigkeit der Rad/Reifen-Kombination unter Berücksichtigung der maximal zulässigen Betriebsbreite nach ETRTO bzw. WdK (1,04 fache Nennbreite des Reifens) herzustellen.
- 21P) Durch Anlegen bzw. Bearbeiten der vorderen Radhausausschnittkanten und Kunststoffinnenkotflügel über die gesamte Radhausausschnittkantenlänge ist die Freigängigkeit der Rad/Reifen-Kombination unter Berücksichtigung der maximal zulässigen Betriebsbreite nach ETRTO bzw. WdK (1,04 fache Nennbreite des Reifens) herzustellen.
- 22B) Durch Anlegen bzw. Bearbeiten der hinteren Radhausausschnittkanten und Kunststoffinnenkotflügel über die gesamte Radhausausschnittkantenlänge ist die Freigängigkeit der Rad/Reifen-Kombination herzustellen.
- 22F) Durch Aufweiten bzw. Ausstellen der hinteren Radhäuser im Bereich der Radaußenseite über die gesamte Radhausausschnittkantenlänge ist die Freigängigkeit der Rad/Reifen-Kombination herzustellen.

Gutachten 366-0408-14-MURD/N3
zur Erteilung eines Nachtrags zur ABE 50159

zu V.1. ANLAGE: 5

Antragsteller: DIEWE GmbH

Radtyp: D717

Stand: 28.09.2017



Seite: 15 von 29

- 22I) Durch Anlegen bzw. Bearbeiten der hinteren Radhausausschnittkanten und Kunststoffinnenkotflügel über die gesamte Radhausausschnittkantenlänge ist die Freigängigkeit der Rad/Reifen-Kombination unter Berücksichtigung der maximal zulässigen Betriebsbreite nach ETRTO bzw. WdK (1,04 fache Nennbreite des Reifens) herzustellen.
- 22L) Durch Kürzen bis zum Schraubenkopf und komplettes Umbiegen der Befestigungslasche der Heckschürzenbefestigung ist eine ausreichende Freigängigkeit der Rad/Reifen-Kombination herzustellen.
- 22M) Durch Kürzen bis zum Schraubenkopf und komplettes Umbiegen der Befestigungslasche der Heckschürzenbefestigung ist eine ausreichende Freigängigkeit der Rad/Reifen-Kombination unter Berücksichtigung der maximal zulässigen Betriebsbreite nach ETRTO bzw. WdK (1,04 fache Nennbreite des Reifens) herzustellen.
- 22P) Durch vollkommenes Anlegen der Kunststoffinnenkotflügel der Hinterachse auf der Radaußenseite an die Radhauswand über die gesamte Radhausausschnittkantenlänge ist die Freigängigkeit der Rad/Reifen-Kombination unter Berücksichtigung der maximal zulässigen Betriebsbreite nach ETRTO bzw. WdK (1,04 fache Nennbreite des Reifens) herzustellen.
- 241) Die Radabdeckung an Achse 1 ist durch Ausstellen der Frontschürze und des Kotflügels oder durch Anbau von dauerhaft befestigten Karosserieteilen im Bereich 30 Grad vor der Radmitte herzustellen. Die gesamte Breite der Rad/Reifenkombination muss, unter Beachtung des maximal möglichen Betriebsmaßes des Reifens (1,04 fache der Nennbreite des Reifens), im oben genannten Bereich abgedeckt sein.
- 244) Die Radabdeckung an Achse 2 ist durch Ausstellen der Heckschürze und des Kotflügels oder durch Anbau von dauerhaft befestigten Karosserieteilen im Bereich 50 Grad hinter der Radmitte herzustellen. Die gesamte Breite der Rad/Reifenkombination muss, unter Beachtung des maximal möglichen Betriebsmaßes des Reifens (1,04 fache der Nennbreite des Reifens), im oben genannten Bereich abgedeckt sein.
- 245) Die Radabdeckung an Achse 1 ist durch Ausstellen der Frontschürze und des Kotflügels oder durch Anbau von dauerhaft befestigten Karosserieteilen im Bereich 30 Grad vor der Radmitte herzustellen. Je nach Rüstzustand des Fahrzeuges (z. B. Fahrzeugtieferlegung, Radabdeckungsverbreiterung, usw.) kann es möglich sein, dass die Radabdeckung ausreichend ist. Die gesamte Breite der Rad/Reifenkombination muss, unter Beachtung des maximal möglichen Betriebsmaßes des Reifens (1,04 fache der Nennbreite des Reifens), im oben genannten Bereich abgedeckt sein.
- 246) Die Radabdeckung an Achse 1 ist durch Ausstellen des Kotflügels oder durch Anbau von dauerhaft befestigten Karosserieteilen im Bereich 50 Grad hinter der Radmitte herzustellen. Je nach Rüstzustand des Fahrzeuges (z. B. Fahrzeugtieferlegung, Radabdeckungsverbreiterung, usw.) kann es möglich sein, dass die Radabdeckung ausreichend ist. Die gesamte Breite der Rad/Reifenkombination muss, unter Beachtung des maximal möglichen Betriebsmaßes des Reifens (1,04 fache der Nennbreite des Reifens), im oben genannten Bereich abgedeckt sein.
- 247) Die Radabdeckung an Achse 2 ist durch Ausstellen des Kotflügels oder durch Anbau von dauerhaft befestigten Karosserieteilen im Bereich 30 Grad vor der Radmitte herzustellen. Je nach Rüstzustand des Fahrzeuges (z. B. Fahrzeugtieferlegung, Radabdeckungsverbreiterung, usw.) kann es möglich sein, dass die Radabdeckung ausreichend ist. Die gesamte Breite der Rad/Reifenkombination muss, unter Beachtung des maximal möglichen Betriebsmaßes des Reifens (1,04 fache der Nennbreite des Reifens), im oben genannten Bereich abgedeckt sein.
- 248) Die Radabdeckung an Achse 2 ist durch Ausstellen der Heckschürze und des Kotflügels oder durch Anbau von dauerhaft befestigten Karosserieteilen im Bereich 50 Grad hinter der Radmitte herzustellen. Je nach Rüstzustand des Fahrzeuges (z. B. Fahrzeugtieferlegung, Radabdeckungsverbreiterung, usw.) kann es möglich sein, dass die Radabdeckung ausreichend ist. Die gesamte Breite der Rad/Reifenkombination muss, unter Beachtung des maximal möglichen Betriebsmaßes des Reifens (1,04 fache der Nennbreite des Reifens), im oben genannten Bereich abgedeckt sein.
- 24C) Die Radabdeckung an Achse 1 ist durch Ausstellen der Frontschürze und des Kotflügels oder durch Anbau von dauerhaft befestigten Karosserieteilen im Bereich 30 Grad vor der Radmitte und 50 Grad hinter der Radmitte herzustellen. Die gesamte Breite der Rad/Reifenkombination muss, unter Beachtung

Gutachten 366-0408-14-MURD/N3
zur Erteilung eines Nachtrags zur ABE 50159

zu V.1. ANLAGE: 5

Antragsteller: DIEWE GmbH

Radtyp: D717

Stand: 28.09.2017



Seite: 16 von 29

- des maximal möglichen Betriebsmaßes des Reifens (1,04 fache der Nennbreite des Reifens), im oben genannten Bereich abgedeckt sein.
- 24D) Die Radabdeckung an Achse 2 ist durch Ausstellen der Heckschürze und des Kotflügels oder durch Anbau von dauerhaft befestigten Karosserieteilen im Bereich 30 Grad vor der Radmitte und 50 Grad hinter der Radmitte herzustellen. Die gesamte Breite der Rad/Reifenkombination muss, unter Beachtung des maximal möglichen Betriebsmaßes des Reifens (1,04 fache der Nennbreite des Reifens), im oben genannten Bereich abgedeckt sein.
- 24J) Die Radabdeckung an Achse 1 ist durch Ausstellen der Frontschürze und des Kotflügels oder durch Anbau von dauerhaft befestigten Karosserieteilen im Bereich 30 Grad vor der Radmitte und 50 Grad hinter der Radmitte herzustellen. Je nach Rüstzustand des Fahrzeuges (z. B. Fahrzeugtieferlegung, Radabdeckungsverbreiterung, usw.) kann es möglich sein, dass die Radabdeckung ausreichend ist. Die gesamte Breite der Rad/Reifenkombination muss, unter Beachtung des maximal möglichen Betriebsmaßes des Reifens (1,04 fache der Nennbreite des Reifens), im oben genannten Bereich abgedeckt sein.
- 24M) Die Radabdeckung an Achse 2 ist durch Ausstellen der Heckschürze und des Kotflügels oder durch Anbau von dauerhaft befestigten Karosserieteilen im Bereich 30 Grad vor der Radmitte und 50 Grad hinter der Radmitte herzustellen. Je nach Rüstzustand des Fahrzeuges (z. B. Fahrzeugtieferlegung, Radabdeckungsverbreiterung, usw.) kann es möglich sein, dass die Radabdeckung ausreichend ist. Die gesamte Breite der Rad/Reifenkombination muss, unter Beachtung des maximal möglichen Betriebsmaßes des Reifens (1,04 fache der Nennbreite des Reifens), im oben genannten Bereich abgedeckt sein.
- 26B) Durch Anlegen der vorderen Radhausausschnittkanten und Kunststoffinnenkotflügel ist die Freigängigkeit der Rad/Reifen-Kombination herzustellen. Die genauen Maße / Bereiche sind dem beigefügten Anhang / Hinweisblatt "Nacharbeitsprofile Fahrzeug" am Ende dieser Anlage zu entnehmen.
- 26J) Durch Aufweiten bzw. Ausstellen der vorderen Radhäuser ist die Freigängigkeit der Rad/Reifen-Kombination herzustellen. Die genauen Maße / Bereiche sind dem beigefügten Anhang / Hinweisblatt "Nacharbeitsprofile Fahrzeug" am Ende dieser Anlage zu entnehmen.
- 26N) Durch Aufweiten bzw. Ausstellen der vorderen Radhäuser ist die Freigängigkeit der Rad/Reifen-Kombination unter Berücksichtigung der maximal zulässigen Betriebsbreite nach ETRTO bzw. WdK (1,04 fache Nennbreite des Reifens) herzustellen. Die genauen Maße / Bereiche sind dem beigefügten Anhang / Hinweisblatt "Nacharbeitsprofile Fahrzeug" am Ende dieser Anlage zu entnehmen.
- 26P) Durch Anlegen der vorderen Radhausausschnittkanten und Kunststoffinnenkotflügel ist die Freigängigkeit der Rad/Reifen-Kombination unter Berücksichtigung der maximal zulässigen Betriebsbreite nach ETRTO bzw. WdK (1,04 fache Nennbreite des Reifens) herzustellen. Die genauen Maße / Bereiche sind dem beigefügten Anhang / Hinweisblatt "Nacharbeitsprofile Fahrzeug" am Ende dieser Anlage zu entnehmen.
- 270) Durch Aufweiten bzw. Ausstellen der hinteren Radhäuser im Bereich der Radaußenseite über die gesamte Radhausausschnittkantenlänge um 8,0 mm ist eine ausreichende Freigängigkeit der Rad/Reifen-Kombination unter Berücksichtigung der maximal zulässigen Betriebsbreite nach ETRTO bzw. WdK (1,04 fache Nennbreite des Reifens) herzustellen.
- 272) Durch Aufweiten bzw. Ausstellen der hinteren Radhäuser im Bereich der Radaußenseite über die gesamte Radhausausschnittkantenlänge um 18,0 mm ist eine ausreichende Freigängigkeit der Rad/Reifen-Kombination herzustellen.
- 27B) Durch Anlegen der hinteren Radhausausschnittkanten und Kunststoffinnenkotflügel ist die Freigängigkeit der Rad/Reifen-Kombination herzustellen. Die genauen Maße / Bereiche sind dem beigefügten Anhang / Hinweisblatt "Nacharbeitsprofile Fahrzeug" am Ende dieser Anlage zu entnehmen.
- 27F) Durch Aufweiten bzw. Ausstellen der hinteren Radhäuser ist die Freigängigkeit der Rad/Reifen-Kombination herzustellen. Die genauen Maße / Bereiche sind dem beigefügten Anhang / Hinweisblatt "Nacharbeitsprofile Fahrzeug" am Ende dieser Anlage zu entnehmen.
- 27H) Durch Aufweiten bzw. Ausstellen der hinteren Radhäuser ist die Freigängigkeit der Rad/Reifen-Kombination unter Berücksichtigung der maximal zulässigen Betriebsbreite nach ETRTO

Gutachten 366-0408-14-MURD/N3
zur Erteilung eines Nachtrags zur ABE 50159

zu V.1. ANLAGE: 5

Antragsteller: DIEWE GmbH

Radtyp: D717

Stand: 28.09.2017



Seite: 17 von 29

- bzw. WdK (1,04 fache Nennbreite des Reifens) herzustellen. Die genauen Maße / Bereiche sind dem beigefügten Anhang / Hinweisblatt "Nacharbeitsprofile Fahrzeug" am Ende dieser Anlage zu entnehmen.
- 27I) Durch Anlegen der hinteren Radhausausschnittkanten und Kunststoffinnenkotflügel ist die Freigängigkeit der Rad/Reifen-Kombination unter Berücksichtigung der maximal zulässigen Betriebsbreite nach ETRTO bzw. WdK (1,04 fache Nennbreite des Reifens) herzustellen. Die genauen Maße / Bereiche sind dem beigefügten Anhang / Hinweisblatt "Nacharbeitsprofile Fahrzeug" am Ende dieser Anlage zu entnehmen.
- 512) Die Verwendung dieser Reifengröße ist nicht zulässig an Fahrzeugausführungen, die serienmäßig nur mit 16-Zoll-Reifen ausgerüstet sind.
- 51A) Der vom Fahrzeughersteller (siehe Betriebsanleitung oder Reifenfülldruckhinweis am Fahrzeug) bzw. Reifenhersteller vorgeschriebene Reifenfülldruck ist zu beachten.
Die Verwendung von Reifen mit Notlaufeigenschaften ist laut Hersteller nur mit Reifenfülldrucküberwachungssystem zulässig.
- 51G) Die Verwendung dieser Rad/Reifen-Kombination ist nur zulässig, wenn diese Reifendimension in den Fahrzeugpapieren bereits serienmäßig eingetragen oder vom Fahrzeughersteller, s. Auszug aus der EG-Genehmigung des Fahrzeuges (EG-Übereinstimmungsbescheinigung), freigegeben ist. Der Loadindex, das Geschwindigkeitssymbol, die M+S-Kennzeichnung, die Hinweise und die Empfehlungen des Fahrzeugherstellers sind bei Verwendung dieser Reifengröße zu beachten.
- 51J) Die Verwendung dieser Reifengröße ist nur zulässig, wenn die Reifennennbreite, der in den Fahrzeugpapieren serienmäßig eingetragenen Mindestreifengröße, nicht unterschritten wird.
- 52J) Diese Reifengröße ist nur mit M+S-Profil zulässig. Die Lauffläche und die Struktur sind bei M+S-Profil so konzipiert, dass sie vor allem auf Matsch und Schnee (Winter) bessere Fahreigenschaften gewährleisten.
- 54A) Es ist der Nachweis zu erbringen, daß die Anzeigen von Geschwindigkeitsmesser und Wegstreckenzähler innerhalb der zulässigen Toleranzen liegen. Sofern eine Angleichung durchgeführt wird, ist dies bei der Beurteilung weiterer Rad/Reifen-Kombinationen in den Fahrzeugpapieren zu berücksichtigen.
- 56G) Es ist eine Bestätigung des Reifenherstellers über die Montierbarkeit der Reifengröße auf dieser Felge erforderlich. Es wird empfohlen, den Nachweis der Eignung bei den Fahrzeugpapieren mitzuführen.
- 573) Die Verwendung unterschiedlicher Reifengrößen an Vorder- und Hinterachse ist an Fahrzeugen mit Allradantrieb nur zulässig, wenn deren Abrollumfänge gleich sind.
Es ist eine Bestätigung des Reifenherstellers über die tatsächlichen Abrollumfänge erforderlich, es wird empfohlen den Nachweis der Eignung bei den Fahrzeugpapieren mitzuführen.
Alle an ein und derselben Achse montierten Reifen müssen vom gleichen Reifentyp sein.
- 575) Es sind die serienmäßigen Reifen-Kombinationen zulässig.
Ist eine der beiden Reifengrößen im Gutachten nicht aufgeführt, so ist die nicht aufgeführte Reifengröße nur auf einer anderen Felgengröße zulässig. Die Hinweise und Empfehlungen des Fahrzeugherstellers sind bei Verwendung dieser Reifengröße zu beachten.
Die erforderlichen Auflagen und Hinweise sind achsweise zu beachten.
- 57E) Die Verwendung dieser Reifengröße ist auf dieser Radgröße nur an der Vorderachse zulässig.
- 57F) Die Verwendung dieser Reifengröße ist auf dieser Radgröße nur an der Hinterachse zulässig.
- 57W) Folgende Rad/Reifen-Kombination ist zulässig:
- | | |
|--------------|--------------|
| | Reifengröße: |
| Vorderachse: | 235/45R17 |
| Hinterachse: | 265/40R17 |
- Ist eine der beiden Reifengrößen im Gutachten nicht aufgeführt, so ist die nicht aufgeführte Reifengröße nur auf einer anderen Felgengröße zulässig.
Die erforderlichen Auflagen und Hinweise sind achsweise zu beachten.
Alle an ein und derselben Achse montierten Reifen müssen vom gleichen Reifentyp sein.
- 5ET) Die Verwendung dieser Reifengröße ist nur zulässig an Fahrzeugausführungen bis zu einer zulässigen Achslast von 1090kg.

Gutachten 366-0408-14-MURD/N3
zur Erteilung eines Nachtrags zur ABE 50159

zu V.1. ANLAGE: 5

Antragsteller: DIEWE GmbH

Radtyp: D717

Stand: 28.09.2017



Seite: 18 von 29

- 5GA) Die Verwendung dieser Reifengröße ist nur zulässig an Fahrzeugausführungen bis zu einer zulässigen Achslast von 1200kg.
- 5GG) Die Verwendung dieser Reifengröße ist nur zulässig an Fahrzeugausführungen bis zu einer zulässigen Achslast von 1230kg.
- 5HI) Die Verwendung dieser Reifengröße ist nur zulässig an Fahrzeugausführungen bis zu einer zulässigen Achslast von 1340kg, im Anhängerbetrieb bis 100km/h ist eine Erhöhung der Reifentragfähigkeit bis zu 10% nach ETRTO zulässig.
- 631) Die Eignung von "ZR"-Reifen ist durch eine Bestätigung des Reifenherstellers über die ausreichende Tragfähigkeit der Reifengröße sicherzustellen. Es wird empfohlen den Nachweis der Eignung bei den Fahrzeugpapieren mitzuführen.
- 65H) Sofern Reifen der Größe 205/50 R 17 auf der Felge 8 J x 17 verwendet werden, ist eine Freigabe des Reifenherstellers erforderlich, es wird empfohlen den Nachweis der Eignung bei den Fahrzeugpapieren mitzuführen.
Alle an ein und derselben Achse montierten Reifen müssen vom gleichen Reifentyp sein.
- 66T) Sofern Reifen der Größe 255/40 R 17 auf der Felge 8 J x 17 verwendet werden, ist eine Freigabe des Reifenherstellers erforderlich, es wird empfohlen den Nachweis der Eignung bei den Fahrzeugpapieren mitzuführen.
Alle an ein und derselben Achse montierten Reifen müssen vom gleichen Reifentyp sein.
- 67D) Folgende Rad/Reifen-Kombination ist zulässig:

	Reifengröße:
Vorderachse:	225/50R17
Hinterachse:	255/45R17

Ist eine der beiden Reifengrößen im Gutachten nicht aufgeführt, so ist die nicht aufgeführte Reifengröße nur auf einer anderen Felgengröße zulässig.

Die erforderlichen Auflagen und Hinweise sind achsweise zu beachten.

An Fahrzeugausführungen mit automatischem Blockierverhinderer (ABV) bzw. Antriebsschlupfregelung (ASR) dürfen nur Reifen verwendet werden, deren Differenz im Abrollumfang kleiner als 1% ist. Es ist eine Bestätigung des Reifenherstellers über die tatsächlichen Abrollumfänge erforderlich; es wird empfohlen den Nachweis der Eignung bei den Fahrzeugpapieren mitzuführen.

Alle an ein und derselben Achse montierten Reifen müssen vom gleichen Reifentyp sein.

- 681) Folgende Rad/Reifen-Kombination ist zulässig:

	Reifengröße:
Vorderachse:	215/45R17
Hinterachse:	245/40R17

Ist eine der beiden Reifengrößen im Gutachten nicht aufgeführt, so ist die nicht aufgeführte Reifengröße nur auf einer anderen Felgengröße zulässig.

Die erforderlichen Auflagen und Hinweise sind achsweise zu beachten.

An Fahrzeugausführungen mit automatischem Blockierverhinderer (ABV) bzw. Antriebsschlupfregelung (ASR) dürfen nur Reifen verwendet werden, deren Differenz im Abrollumfang kleiner als 1% ist. Es ist eine Bestätigung des Reifenherstellers über die tatsächlichen Abrollumfänge erforderlich; es wird empfohlen den Nachweis der Eignung bei den Fahrzeugpapieren mitzuführen.

Alle an ein und derselben Achse montierten Reifen müssen vom gleichen Reifentyp sein.

- 684) Folgende Rad/Reifen-Kombination ist zulässig:

	Reifengröße:
Vorderachse:	215/45R17
Hinterachse:	235/40R17

Ist eine der beiden Reifengrößen im Gutachten nicht aufgeführt, so ist die nicht aufgeführte Reifengröße nur auf einer anderen Felgengröße zulässig.

Die erforderlichen Auflagen und Hinweise sind achsweise zu beachten.

An Fahrzeugausführungen mit automatischem Blockierverhinderer (ABV) bzw. Antriebsschlupfregelung (ASR) dürfen nur Reifen verwendet werden, deren Differenz im Abrollumfang kleiner als 1% ist. Es ist eine Bestätigung des Reifenherstellers über die tatsächlichen Abrollumfänge erforderlich; es wird

Gutachten 366-0408-14-MURD/N3
zur Erteilung eines Nachtrags zur ABE 50159

zu V.1. ANLAGE: 5

Antragsteller: DIEWE GmbH

Radtyp: D717

Stand: 28.09.2017



Seite: 19 von 29

empfohlen den Nachweis der Eignung bei den Fahrzeugpapieren mitzuführen.
Alle an ein und derselben Achse montierten Reifen müssen vom gleichen Reifentyp sein.

687) Folgende Rad/Reifen-Kombination ist zulässig:

	Reifengröße:
Vorderachse:	225/45R17
Hinterachse:	245/40R17

Ist eine der beiden Reifengrößen im Gutachten nicht aufgeführt, so ist die nicht aufgeführte Reifengröße nur auf einer anderen Felgengröße zulässig.

Die erforderlichen Auflagen und Hinweise sind achsweise zu beachten.

An Fahrzeugausführungen mit automatischem Blockierverhinderer (ABV) bzw. Antriebsschlupfregelung (ASR) dürfen nur Reifen verwendet werden, deren Differenz im Abrollumfang kleiner als 1% ist. Es ist eine Bestätigung des Reifenherstellers über die tatsächlichen Abrollumfänge erforderlich; es wird empfohlen den Nachweis der Eignung bei den Fahrzeugpapieren mitzuführen.

Alle an ein und derselben Achse montierten Reifen müssen vom gleichen Reifentyp sein.

68E) Folgende Rad/Reifen-Kombination ist zulässig:

	Reifengröße:
Vorderachse:	225/45R17
Hinterachse:	255/40R17

Ist eine der beiden Reifengrößen im Gutachten nicht aufgeführt, so ist die nicht aufgeführte Reifengröße nur auf einer anderen Felgengröße zulässig.

Die erforderlichen Auflagen und Hinweise sind achsweise zu beachten.

An Fahrzeugausführungen mit automatischem Blockierverhinderer (ABV) bzw. Antriebsschlupfregelung (ASR) dürfen nur Reifen verwendet werden, deren Differenz im Abrollumfang kleiner als 1% ist. Es ist eine Bestätigung des Reifenherstellers über die tatsächlichen Abrollumfänge erforderlich; es wird empfohlen den Nachweis der Eignung bei den Fahrzeugpapieren mitzuführen.

Alle an ein und derselben Achse montierten Reifen müssen vom gleichen Reifentyp sein.

68F) Folgende Rad/Reifen-Kombination ist zulässig:

	Reifengröße:
Vorderachse:	245/45R17
Hinterachse:	275/40R17

Ist eine der beiden Reifengrößen im Gutachten nicht aufgeführt, so ist die nicht aufgeführte Reifengröße nur auf einer anderen Felgengröße zulässig.

Die erforderlichen Auflagen und Hinweise sind achsweise zu beachten.

Alle an ein und derselben Achse montierten Reifen müssen vom gleichen Reifentyp sein.

6A6) Folgende Rad/Reifen-Kombination ist zulässig:

	Reifengröße:
Vorderachse:	225/50R17
Hinterachse:	245/45R17

Ist eine der beiden Reifengrößen im Gutachten nicht aufgeführt, so ist die nicht aufgeführte Reifengröße nur auf einer anderen Felgengröße zulässig.

Die erforderlichen Auflagen und Hinweise sind achsweise zu beachten.

Alle an ein und derselben Achse montierten Reifen müssen vom gleichen Reifentyp sein.

6A8) Folgende Rad/Reifen-Kombination ist zulässig:

	Reifengröße:
Vorderachse:	235/45R17
Hinterachse:	255/40R17

Ist eine der beiden Reifengrößen im Gutachten nicht aufgeführt, so ist die nicht aufgeführte Reifengröße nur auf einer anderen Felgengröße zulässig.

Die erforderlichen Auflagen und Hinweise sind achsweise zu beachten.

Alle an ein und derselben Achse montierten Reifen müssen vom gleichen Reifentyp sein.

6AA) Die Verwendung unterschiedlicher Reifengrößen an Vorder- und Hinterachse ist nur zulässig, wenn deren Abrollumfänge gleich sind, oder diese der Serienkombination entsprechen.

Es ist eine Bestätigung des Reifenherstellers über die tatsächlichen Abrollumfänge erforderlich, es wird

Gutachten 366-0408-14-MURD/N3 zur Erteilung eines Nachtrags zur ABE 50159

zu V.1. ANLAGE: 5

Antragsteller: DIEWE GmbH

Radtyp: D717

Stand: 28.09.2017



Seite: 20 von 29

- empfohlen den Nachweis der Eignung bei den Fahrzeugpapieren mitzuführen.
Alle an ein und derselben Achse montierten Reifen müssen vom gleichen Reifentyp sein.
- 71C) Zum Auswuchten der Sonderräder dürfen an der Felgeninnenseite nur Klebegewichte angebracht werden.
- 71E) Zum Auswuchten der Sonderräder dürfen an der Felgenaußenseite nur Klebegewichte angebracht werden.
- 723) Es ist nur die Verwendung von Metallschraubventilen mit Überwurfmutter von außen, die weitgehend den Normen (DIN, E.T.R.T.O. bzw. Tire and Rim) entsprechen und die für einen Ventilloch-Neindurchmesser von 11,3 mm geeignet sind, zulässig.
Das Ventil darf nicht über den Felgenrand hinausragen. Es sind die Montagehinweise des Ventilherstellers zu beachten.
- 729) Bei Fahrzeugen mit serienmäßigen Reifenfülldruckkontrollsystem mit Druckmesssensor am Rad kann das serienmäßige System verwendet werden, wenn beim Einbau in Sonderräder die Hinweise des Fahrzeugherstellers bzw. des Systemherstellers und bei nachgerüsteten Reifenfülldrucksensoren die Einbauanleitung des Teileherstellers beachtet werden.
- 73C) Es ist nur die Verwendung von schlauchlosen Reifen zulässig.
- 744) Das Anzugsmoment der Befestigungsteile der Räder ist der Betriebsanleitung des Fahrzeuges zu entnehmen.
- 74A) Es dürfen nur die vom Radhersteller mitzuliefernden Radbefestigungsteile verwendet werden, dabei ist die Gewindegröße der serienmäßigen Befestigungsteile zu beachten. Bei Verwendung von Radschrauben, ist die, in der Anlage zum Gutachten, dem Fahrzeug zugeordnete Schaftlänge zu beachten.
- 74D) Es dürfen nur die serienmäßigen Radbefestigungsteile vom Fahrzeughersteller verwendet werden.
- 75I) Die zulässige Achslast des Fahrzeugs darf nicht größer sein als das Zweifache der auf Seite 1 dieser Anlage angegebenen Radlast unter Berücksichtigung des angegebenen Abrollumfanges, gegebenenfalls ist die erhöhte Achslast im Anhängerbetrieb anzupassen oder zu streichen.
- 76R) Die Verwendung dieser Radgröße ist nur zulässig, wenn die Felgenbreite des Serienrades nicht unterschritten wird.
- 76S) Die Verwendung dieser Radgröße ist nicht zulässig an Fahrzeugausführungen, die serienmäßig mit mindestens 18-Zoll-Rädern ausgerüstet sind.
- 97K) Bei Verwendung von verschiedenen Reifengrößen auf Vorder- und Hinterachse muss die Maulweite des Sonderrades an der Hinterachse mindestens 1/2 Zoll größer sein als die des Sonderrades der Vorderachse.
- 99A) Folgende Rad/Reifen-Kombination ist zulässig:
- | | |
|--------------|--------------|
| | Reifengröße: |
| Vorderachse: | 235/45R17 |
| Hinterachse: | 265/40R17 |
- Ist eine der beiden Reifengrößen im Gutachten nicht aufgeführt, so ist die nicht aufgeführte Reifengröße nur auf einer anderen Felgengröße zulässig.
Die erforderlichen Auflagen und Hinweise sind achsweise zu beachten.
An Fahrzeugausführungen mit Allradantrieb und automatischem Blockierverhinderer (ABV) bzw. Antriebsschlupfregelung (ASR) dürfen nur Reifen verwendet werden, deren Abrollumfänge gleich sind.
Es ist eine Bestätigung des Reifenherstellers über die tatsächlichen Abrollumfänge erforderlich; es wird empfohlen den Nachweis der Eignung bei den Fahrzeugpapieren mitzuführen.
Alle an ein und derselben Achse montierten Reifen müssen vom gleichen Reifentyp sein.
- BD5) Die Verwendung dieser Reifengröße ist an der Vorderachse bei Fahrzeugen bis Herstellung 07.1993 nur in Verbindung mit M-TECHNIK-FAHRWERK zulässig.
- BEK) Die Verwendung der Räder ist an Fahrzeugausführungen mit Bremsscheibendurchmesser 348 mm (Dicke 30mm) an der Vorderachse nicht zulässig.

Gutachten 366-0408-14-MURD/N3
zur Erteilung eines Nachtrags zur ABE 50159

zu V.1. **ANLAGE: 5**

Antragsteller: DIEWE GmbH

Radtyp: D717

Stand: 28.09.2017



Seite: 21 von 29

- BEN) Die Verwendung der Räder ist an Fahrzeugausführungen mit Bremsscheibendurchmesser 374 mm (Dicke 36mm) an der Vorderachse nicht zulässig.
- BEZ) Die Verwendung der Sonderräder ist an Fahrzeugausführungen mit Bremsscheibendurchmesser 370 mm (Dicke 30mm) an der Vorderachse nicht zulässig.
- GA1) Es sind die serienmäßigen Reifen-Kombinationen zulässig.
Reifengröße:
Vorderachse: 225/45R17
Hinterachse: 245/40R17
Ist eine der beiden Reifengrößen im Gutachten nicht aufgeführt, so ist die nicht aufgeführte Reifengröße nur auf einer anderen Felgengröße zulässig. Die Hinweise und Empfehlungen des Fahrzeugherstellers sind bei Verwendung dieser Reifengröße zu beachten.
Die erforderlichen Auflagen und Hinweise sind achsweise zu beachten.
- GA6) Es sind die serienmäßigen Reifen-Kombinationen zulässig.
Reifengröße:
Vorderachse: 225/50R17
Hinterachse: 255/45R17
Ist eine der beiden Reifengrößen im Gutachten nicht aufgeführt, so ist die nicht aufgeführte Reifengröße nur auf einer anderen Felgengröße zulässig. Die Hinweise und Empfehlungen des Fahrzeugherstellers sind bei Verwendung dieser Reifengröße zu beachten.
Die erforderlichen Auflagen und Hinweise sind achsweise zu beachten.
- XFH) Folgende Rad/Reifen-Kombination ist zulässig:
- | | |
|--------------|--------------|
| | Reifengröße: |
| Vorderachse: | 225/55R17 |
| Hinterachse: | 245/50R17 |
- Ist eine der beiden Reifengrößen im Gutachten nicht aufgeführt, so ist die nicht aufgeführte Reifengröße nur auf einer anderen Felgengröße zulässig.
Die erforderlichen Auflagen und Hinweise sind achsweise zu beachten.
An Fahrzeugausführungen mit automatischem Blockierverhinderer (ABV) bzw. Antriebsschlupfregelung (ASR) dürfen nur Reifen verwendet werden, deren Differenz im Abrollumfang kleiner als 1% ist. Es ist eine Bestätigung des Reifenherstellers über die tatsächlichen Abrollumfänge erforderlich; es wird empfohlen den Nachweis der Eignung bei den Fahrzeugpapieren mitzuführen.
Alle an ein und derselben Achse montierten Reifen müssen vom gleichen Reifentyp sein.
- XFI) Folgende Rad/Reifen-Kombination ist zulässig:
- | | |
|--------------|--------------|
| | Reifengröße: |
| Vorderachse: | 235/55R17 |
| Hinterachse: | 255/50R17 |
- Ist eine der beiden Reifengrößen im Gutachten nicht aufgeführt, so ist die nicht aufgeführte Reifengröße nur auf einer anderen Felgengröße zulässig.
Die erforderlichen Auflagen und Hinweise sind achsweise zu beachten.
An Fahrzeugausführungen mit automatischem Blockierverhinderer (ABV) bzw. Antriebsschlupfregelung (ASR) dürfen nur Reifen verwendet werden, deren Differenz im Abrollumfang kleiner als 1% ist. Es ist eine Bestätigung des Reifenherstellers über die tatsächlichen Abrollumfänge erforderlich; es wird empfohlen den Nachweis der Eignung bei den Fahrzeugpapieren mitzuführen.
Alle an ein und derselben Achse montierten Reifen müssen vom gleichen Reifentyp sein.

Gutachten 366-0408-14-MURD/N3
zur Erteilung eines Nachtrags zur ABE 50159

zu V.1. ANLAGE: 5

Antragsteller: DIEWE GmbH

Radtyp: D717

Stand: 28.09.2017



Seite: 22 von 29

Nacharbeitsprofile Fahrzeug

Fahrzeug:

Hersteller: BMW
Fahrzeugtyp: 3-V
Genehm.Nr.: e1*2007/46*0559*..
Handelsbez.: BMW 3ER REIHE

Variante(n): ab e1*2007/46*0559*01

Nacharbeit Radhausausschnittkantenbereich:

Auflagen	Nacharbeit im Bereich		Achse
	von [mm]	bis [mm]	
26P	x = 175	y = 270	VA
26B	x = 225	y = 320	VA
27I	x = 170	y = 260	HA
27B	x = 220	y = 310	HA

Aufweiten Radhausausschnittkantenbereich:

Auflagen	Im Bereich		Aufweiten um [mm]	Achse
	von [mm]	bis [mm]		
26J	x = 225	y = 320	23	VA
26N	x = 225	y = 320	8	VA
27H	x = 220	y = 310	8	HA
27F	x = 220	y = 310	25	HA

Gutachten 366-0408-14-MURD/N3
zur Erteilung eines Nachtrags zur ABE 50159

zu V.1. **ANLAGE: 5**

Antragsteller: DIEWE GmbH

Radtyp: D717

Stand: 28.09.2017



Seite: 23 von 29

Fahrzeug:

Hersteller: BMW AG
Fahrzeugtyp: 1C
Genehm.Nr.: e1*2007/46*0277*..
Handelsbez.: 2ER REIHE

Variante(n): Coupe, Heckantrieb

Nacharbeit Radhausausschnittkantenbereich:

Auflagen	Nacharbeit im Bereich		Achse
	von [mm]	bis [mm]	
26B	x = 250	y = 250	VA
26P	x = 200	y = 200	VA

Aufweiten Radhausausschnittkantenbereich:

Auflagen	Im Bereich		Aufweiten um [mm]	Achse
	von [mm]	bis [mm]		
26J	x = 250	y = 250	30	VA
26N	x = 250	y = 250	8	VA
27F	x = 280	y = 370	30	HA
27H	x = 280	y = 370	8	HA

Gutachten 366-0408-14-MURD/N3
zur Erteilung eines Nachtrags zur ABE 50159

zu V.1. **ANLAGE: 5**

Antragsteller: DIEWE GmbH

Radtyp: D717

Stand: 28.09.2017



Seite: 24 von 29

Fahrzeug:

Hersteller: BMW AG
Fahrzeugtyp: 3L
Genehm.Nr.: e1*2007/46*0314*..
Handelsbez.: BMW 3ER REIHE

Variante(n): Ab e1*2007/46*0314*05, Heckantrieb, Limousine, Nur BMW 3er (F30) ab 2012, Stufenheck

Nacharbeit Radhausausschnittkantenbereich:

Auflagen	Nacharbeit im Bereich		Achse
	von [mm]	bis [mm]	
26P	x = 175	y = 270	VA
26B	x = 225	y = 320	VA
27I	x = 170	y = 260	HA
27B	x = 220	y = 310	HA

Aufweiten Radhausausschnittkantenbereich:

Auflagen	Im Bereich		Aufweiten um [mm]	Achse
	von [mm]	bis [mm]		
26J	x = 225	y = 320	23	VA
26N	x = 225	y = 320	8	VA
27H	x = 220	y = 310	8	HA
27F	x = 220	y = 310	25	HA

Gutachten 366-0408-14-MURD/N3
zur Erteilung eines Nachtrags zur ABE 50159

zu V.1. **ANLAGE: 5**

Antragsteller: DIEWE GmbH

Radtyp: D717

Stand: 28.09.2017



Seite: 25 von 29

Fahrzeug:

Hersteller: BMW AG
Fahrzeugtyp: 3K
Genehm.Nr.: e1*2007/46*0315*..
Handelsbez.: BMW 3ER REIHE

Variante(n):

Nacharbeit Radhausausschnittkantenbereich:

Auflagen	Nacharbeit im Bereich		Achse
	von [mm]	bis [mm]	
26P	x = 175	y = 270	VA
26B	x = 225	y = 320	VA
27I	x = 170	y = 260	HA
27B	x = 220	y = 310	HA

Aufweiten Radhausausschnittkantenbereich:

Auflagen	Im Bereich		Aufweiten um [mm]	Achse
	von [mm]	bis [mm]		
26N	x = 225	y = 320	8	VA
26J	x = 225	y = 320	25	VA
27H	x = 220	y = 310	8	HA
27F	x = 220	y = 310	25	HA

Gutachten 366-0408-14-MURD/N3
zur Erteilung eines Nachtrags zur ABE 50159

zu V.1. **ANLAGE: 5**

Antragsteller: DIEWE GmbH

Radtyp: D717

Stand: 28.09.2017



Seite: 26 von 29

Fahrzeug:

Hersteller: BMW AG
Fahrzeugtyp: 3C
Genehm.Nr.: e1*2007/46*0316*..
Handelsbez.: BMW 4ER REIHE

Variante(n): ab e1*2007/46*0316*08, ab e1*2007/46*0316*09, ab e1*2007/46*0316*10,
Allradantrieb, Cabrio, Coupe, Heckantrieb

Nacharbeit Radhausausschnittkantenbereich:

Auflagen	Nacharbeit im Bereich		Achse
	von [mm]	bis [mm]	
26B	x = 225	y = 320	VA
26P	x = 175	y = 270	VA
27B	x = 220	y = 310	HA
27I	x = 170	y = 260	HA

Aufweiten Radhausausschnittkantenbereich:

Auflagen	Im Bereich		Aufweiten um [mm]	Achse
	von [mm]	bis [mm]		
26J	x = 225	y = 320	12	VA
26N	x = 225	y = 320	8	VA
27F	x = 220	y = 310	33	HA
27H	x = 220	y = 310	8	HA

Gutachten 366-0408-14-MURD/N3
zur Erteilung eines Nachtrags zur ABE 50159

zu V.1. **ANLAGE: 5**

Antragsteller: DIEWE GmbH

Radtyp: D717

Stand: 28.09.2017



Seite: 27 von 29

Fahrzeug:

Hersteller: BMW AG
Fahrzeugtyp: X-N1
Genehm.Nr.: e1*2007/46*0454*..
Handelsbez.: X-REIHE (X1, X3, X4, X5, X6)

Variante(n):

Nacharbeit Radhausausschnittkantenbereich:

Auflagen	Nacharbeit im Bereich		Achse
	von [mm]	bis [mm]	
26B	x = 350	y = 370	VA
26P	x = 300	y = 320	VA
27B	x = 330	y = 460	HA
27I	x = 280	y = 410	HA

Gutachten 366-0408-14-MURD/N3
zur Erteilung eines Nachtrags zur ABE 50159

zu V.1. **ANLAGE: 5**

Antragsteller: DIEWE GmbH

Radtyp: D717

Stand: 28.09.2017



Seite: 28 von 29

Fahrzeug:

Hersteller: BMW AG
Fahrzeugtyp: 1K4
Genehm.Nr.: e1*2007/46*0283*..
Handelsbez.: 1ER REIHE

Variante(n): Heckantrieb, Limousine

Nacharbeit Radhausausschnittkantenbereich:

Auflagen	Nacharbeit im Bereich		Achse
	von [mm]	bis [mm]	
26B	x = 190	y = 220	VA
26P	x = 140	y = 170	VA
27B	x = 220	y = 270	HA
27I	x = 170	y = 240	HA

Aufweiten Radhausausschnittkantenbereich:

Auflagen	Im Bereich		Aufweiten um [mm]	Achse
	von [mm]	bis [mm]		
26N	x = 190	y = 220	8	VA
27F	x = 220	y = 270	30	HA
27H	x = 220	y = 270	8	HA
26J	x = 190	y = 220	25	VA

Gutachten 366-0408-14-MURD/N3
zur Erteilung eines Nachtrags zur ABE 50159

zu V.1. **ANLAGE: 5**

Antragsteller: DIEWE GmbH

Radtyp: D717

Stand: 28.09.2017



Seite: 29 von 29

Fahrzeug:

Hersteller: BMW AG
Fahrzeugtyp: X3
Genehm.Nr.: e1*2007/46*0512*..
Handelsbez.: X-REIHE (X3, X4)

Variante(n): BMW X3, BMW X4

Nacharbeit Radhausausschnittkantenbereich:

Auflagen	Nacharbeit im Bereich		Achse
	von [mm]	bis [mm]	
26B	x = 350	y = 370	VA
26P	x = 300	y = 320	VA
27B	x = 330	y = 460	HA
27I	x = 280	y = 410	HA

Gutachten 366-0408-14-MURD/N3
zur Erteilung eines Nachtrags zur ABE 50159

zu V.1. ANLAGE: 6

Antragsteller: DIEWE GmbH

Radtyp: D717

Stand: 28.09.2017



Seite: 1 von 13

Fahrzeughersteller : AUDI

Raddaten:

Radgröße nach Norm : 8 J X 17 H2

Einpreßtiefe (mm) : 28

Lochkreis (mm)/Lochzahl : 112/5

Zentrierart : Mittenzentrierung

Technische Daten, Kurzfassung

Ausführung	Ausführungsbezeichnung		Mittell- och (mm)	Zentrierring- werkstoff	zul. Rad- last (kg)	zul. Abroll- umf. (mm)	gültig ab Fertig- datum
	Kennzeichnung Rad	Kennzeichnung Zentrierring					
511228666	LK 112	ohne	66,6		680	2251	11/14
511228666	LK 112	ohne	66,6		701	2178	11/14
511228666	LK 112	ohne	66,6		720	2105	11/14
511228666	LK 112	ohne	66,6		725	2100	11/14

Im Fahrzeug vorgeschriebene Fahrzeugsysteme, z. B. Reifendruckkontrollsysteme, müssen nach Anbau der Sonderräder funktionsfähig bleiben.

Verwendungsbereich/Fz-Hersteller : AUDI

Befestigungsteile : Kugelbundschauben M14x1,5, Schaftl. 27 mm, Durchm. 25,6 mm, für Typ : 4G1; B8; 4G; B81; 4H; 4G2

Befestigungsteile : Kugelbundschauben M14x1,5, Schaftl. 30 mm, Durchm. 25,6 mm, für Typ : 8R1; 8R; 8R2

Anzugsmoment der Befestigungsteile : 120 Nm für Typ : B8; B81; 4G; 4G1; 4G2; 4H
165 Nm für Typ : 8R erhöhtes Anzugsmoment; 8R1 erhöhtes Anzugsmoment; 8R2 erhöhtes Anzugsmoment

Verkaufsbezeichnung: **AUDI A5,S5,A4,S4**

Fahrzeugtyp	Betriebserlaubnis	kW	Reifen	Auflagen zu Reifen	Auflagen
B8 B81	e1*2001/116*0430*.. e13*2007/46*1084*..	88 - 195	225/50R17 94	11A; 21B; 22B; 24J; 24M	AUDI A4 bis MJ2015; Kombi; Frontantrieb; 10B; 11B; 11G; 11H; 12A; 51A; 71E; 723; 729; 73C; 74D; 76S
			235/45R17 94	11A; 21P; 22I; 24J; 24M	
			245/45R17 95	11A; 21P; 22B; 22H; 24J; 24M	
			255/45R17 98	11A; 21B; 22B; 22H; 24C; 24D; 54F	
B8 B81	e1*2001/116*0430*.. e13*2007/46*1084*..	100 - 200	225/50R17 95	124	A5 Coupé (B9) ab MJ2016; A5 Sportback (B9) ab MJ2016; A5 Cabrio (B9) ab MJ2016; Allradantrieb; Frontantrieb; 10B; 11B; 11G; 11H; 51A; 71E; 723; 73C; 74D; 76S; AG0
			235/45R17 93Y	12N	
			235/50R17 96	12A	
			245/45R17 95	12A	
			255/45R17 98	12A	

Gutachten 366-0408-14-MURD/N3
zur Erteilung eines Nachtrags zur ABE 50159

zu V.1. ANLAGE: 6

Antragsteller: DIEWE GmbH

Radtyp: D717

Stand: 28.09.2017



Seite: 2 von 13

Verkaufsbezeichnung: **AUDI A5,S5,A4,S4**

Fahrzeugtyp	Betriebserlaubnis	kW	Reifen	Auflagen zu Reifen	Auflagen
B8 B81	e1*2001/116*0430*.. e13*2007/46*1084*..	100 - 195	225/50R17 94	11A; 21B; 22B; 24J; 24M	AUDI A4 bis MJ2015; Nicht A4 Allroad Quattro; Kombi; Allradantrieb; 10B; 11B; 11G; 11H; 12A; 51A; 573; 71E; 723; 729; 73C; 74D; 76S
			235/45R17 94	11A; 21P; 22I; 24J; 24M	
			245/45R17 95	11A; 21P; 22B; 22H; 24J; 24M	
			255/45R17 98	11A; 21B; 22B; 22H; 24C; 24D; 54F	
B8 B81	e1*2001/116*0430*.. e13*2007/46*1084*..	100 - 180	225/50R17 94		Nur A4 Allroad Quattro bis MJ2015; 10B; 11B; 11G; 11H; 12A; 51A; 573; 71E; 723; 729; 73C; 74D; 76S
			225/55R17 97		
			235/50R17 96		
			245/50R17 99	11A; 245; 248	
			255/45R17 98		
B8	e1*2001/116*0430*..	125 - 195	225/50R17 94		AUDI A5 Coupe (8T) bis MJ2016; Allradantrieb; 10B; 11B; 11G; 11H; 12A; 51A; 573; 71E; 723; 729; 73C; 74D; 76S
			235/45R17 94		
			245/45R17 95		
			255/45R17 98	54F	
B8 B81	e1*2001/116*0430*.. e13*2007/46*1084*..	100 - 195	225/50R17 94		AUDI A5 Sportback bis MJ2016; 4-türig; Allradantrieb; Frontantrieb; 10B; 11B; 11G; 11H; 12A; 51A; 573; 71E; 723; 729; 73C; 74D; 76S
			235/45R17 94		
			245/45R17 95		
			255/45R17 98	54F	
B8	e1*2001/116*0430*..	118 - 195	225/50R17 94		AUDI A5 Coupe (8T) bis MJ2016; Frontantrieb; 10B; 11B; 11G; 11H; 12A; 51A; 71E; 723; 729; 73C; 74D; 76S
			235/45R17 94		
			245/45R17 95		
			255/45R17 98	54F	
B8 B81	e1*2001/116*0430*.. e13*2007/46*1084*..	90 - 200	225/50R17 94W	11A; 245; 248; 26B; 27B	Nicht A4 Allroad Quattro; AUDI A4 (B9) ab MJ2016; Kombi; Limousine; Allradantrieb; Frontantrieb; 10B; 11B; 11G; 11H; 12A; 51A; 71E; 723; 73C; 74D; 76S; AG0
			235/45R17 94W	11A; 248; 26P; 27I	
			235/50R17 96	11A; 24J; 24M; 26B; 26N; 27B	
			245/45R17 95	11A; 245; 248; 26B; 27B	
B8	e1*2001/116*0430*..	88 - 195	225/50R17 94	11A; 21B; 22B; 24J; 24M	AUDI A4 bis MJ2015; Limousine; Frontantrieb; 10B; 11B; 11G; 11H; 12A; 51A; 71E; 723; 729; 73C; 74D; 76S
			235/45R17 94	11A; 21P; 22I; 24J; 24M	
			245/45R17 95	11A; 21P; 22B; 22H; 24J; 24M	
			255/45R17 98	11A; 21B; 22B; 22H; 24C; 24D; 54F	

Gutachten 366-0408-14-MURD/N3
zur Erteilung eines Nachtrags zur ABE 50159

zu V.1. ANLAGE: 6

Antragsteller: DIEWE GmbH

Radtyp: D717

Stand: 28.09.2017



Seite: 3 von 13

Verkaufsbezeichnung: **AUDI A5,S5,A4,S4**

Fahrzeugtyp	Betriebserlaubnis	kW	Reifen	Auflagen zu Reifen	Auflagen
B8	e1*2001/116*0430*..	105 - 195	225/50R17 94		AUDI A5 Cabrio (8T) bis MJ2016; Allradantrieb; Frontantrieb; 10B; 11B; 11G; 11H; 12A; 51A; 573; 71E; 723; 729; 73C; 74D; 76S
			235/45R17 94		
			245/45R17 95		
			255/45R17 98	54F	
B8	e1*2001/116*0430*..	100 - 200	225/55R17 97	11A; 26P; 27H	A4 Allroad Quattro ab MJ2016; 10B; 11B; 11G; 11H; 12A; 51A; 71E; 723; 73C; 74D; 76S; AG0
B81	e13*2007/46*1084*..		235/50R17 96	11A; 248; 26P; 27H	
			235/55R17 99	11A; 248; 26P; 27H	
			255/45R17 98	11A; 248; 26P; 27H	
B8	e1*2001/116*0430*..	100 - 195	225/50R17 94	11A; 21B; 22B; 24J; 24M	AUDI A4 bis MJ2015; Limousine; Allradantrieb; 10B; 11B; 11G; 11H; 12A; 51A; 573; 71E; 723; 729; 73C; 74D; 76S
			235/45R17 94	11A; 21P; 22I; 24J; 24M	
			245/45R17 95	11A; 21P; 22B; 22H; 24J; 24M	
			255/45R17 98	11A; 21B; 22B; 22H; 24C; 24D; 54F	

Verkaufsbezeichnung: **AUDI A6, S6, A7, S7**

Fahrzeugtyp	Betriebserlaubnis	kW	Reifen	Auflagen zu Reifen	Auflagen
4G	e1*2007/46*0436*..	140 - 245	235/50R17 96	11A; 26P	Nur A7 Sportback; Coupe; 4-türig; Allradantrieb; Frontantrieb; 10B; 11B; 11G; 11H; 12A; 51A; 573; 71E; 723; 729; 73C; 74D; 75I; 76S; AFY; PDI
4G1	e13*2007/46*1147*..		235/55R17 99	11A; 26P	
			245/50R17 99	11A; 26P; 270	
			255/45R17 98	11A; 26P	
			255/50R17 101	11A; 26B; 270	
4G	e1*2007/46*0436*..	100 - 150	225/50R17 94	11A; 26P; 270; 5HI	Nur A6; nicht A6 allroad quattro; Kombi; Stufenheck; Allradantrieb; Frontantrieb; 10B; 11B; 11G; 11H; 12A; 51A; 573; 71E; 723; 73C; 74D; 75I; 76S; AFY; PDI
4G1	e13*2007/46*1147*..	100 - 245	225/50R17 98	11A; 26P; 270	
			225/55R17 97W	11A; 26P; 270	
			235/50R17 96Y	11A; 245; 248; 26P; 271	
			235/55R17 99	11A; 245; 248; 26P; 271	
			245/50R17 99	11A; 24J; 248; 26B; 260; 271	
			255/45R17 98	11A; 245; 248; 26P; 271; 67D	
			255/50R17 101	11A; 241; 244; 246; 247; 26B; 260; 272	

Gutachten 366-0408-14-MURD/N3
zur Erteilung eines Nachtrags zur ABE 50159

zu V.1. **ANLAGE: 6**

Antragsteller: DIEWE GmbH

Radtyp: D717

Stand: 28.09.2017



Seite: 4 von 13

Verkaufsbezeichnung: **AUDI Q5**

Fahrzeugtyp	Betriebserlaubnis	kW	Reifen	Auflagen zu Reifen	Auflagen
8R	e13*2007/46*1083*..	100 -200	235/65R17	11A; 24N; 24O; 51G	erhöhtes Anzugsmoment 165 Nm; 10B; 11B; 11G; 11H; 12A; 51A; 573; 71E; 723; 73C; 74A; 75I; 76S; AA0
8R1	e13*2007/46*1083*..		255/60R17 106	11A; 24C; 24D	
			275/55R17 109	11A; 24C; 24D	

Verkaufsbezeichnung: **AUDI Q5 HYBRID**

Fahrzeugtyp	Betriebserlaubnis	kW	Reifen	Auflagen zu Reifen	Auflagen
8R2	e13*2007/46*1179*..	100 -200	235/65R17	11A; 24N; 24O; 51G	erhöhtes Anzugsmoment 165 Nm; 10B; 11B; 11G; 11H; 12A; 51A; 573; 71E; 723; 73C; 74A; 75I; 76S; AA0
			255/60R17 106	11A; 24C; 24D	
			275/55R17 109	11A; 24C; 24D	

Verkaufsbezeichnung: **AUDI Q5,SQ5,SQ5 TDI**

Fahrzeugtyp	Betriebserlaubnis	kW	Reifen	Auflagen zu Reifen	Auflagen
8R	e1*2001/116*0473*..	100 -200	235/65R17	11A; 24N; 24O; 51G	erhöhtes Anzugsmoment 165 Nm; 10B; 11B; 11G; 11H; 12A; 51A; 573; 71E; 723; 73C; 74A; 75I; 76S; AA0
			255/60R17 106	11A; 24C; 24D	
			275/55R17 109	11A; 24C; 24D	

Verkaufsbezeichnung: **A6 LIMOUSINE HYBRID**

Fahrzeugtyp	Betriebserlaubnis	kW	Reifen	Auflagen zu Reifen	Auflagen
4G2	e13*2007/46*1175*..	155	235/55R17	51G	Schrägheck 4-türig; 10B; 11G; 11H; 12K; 51A; 71E; 723; 73C; 74D; 76S; AFY; PDI

Verkaufsbezeichnung: **A8L, A8, S8**

Fahrzeugtyp	Betriebserlaubnis	kW	Reifen	Auflagen zu Reifen	Auflagen
4H	e1*2007/46*0284*..	155 -273	235/60R17	51G	kurzer Radstand; langer Radstand; Allradantrieb; 10B; 11B; 11G; 11H; 12A; 51A; 573; 71E; 723; 729; 73C; 74D; 75I; 76S; AFY; PDI
			245/55R17 102	11A; 21P	
			255/55R17 104	11A; 21B; 22I	

Auflagen

- 10B) Die mindestens erforderlichen Geschwindigkeitsbereiche der zu verwendenden Reifen sind unter Berücksichtigung der Loadindizes, mit Ausnahme der Reifen mit M+S-Profil, den Fahrzeugpapieren zu entnehmen, soweit im Verwendungsbereich keine Abweichungen festgelegt sind. Die für M+S Reifen zulässige Höchstgeschwindigkeit ist im Blickfeld des Fahrzeugführer sinnfällig anzugeben und diese zulässige Höchstgeschwindigkeit ist im Betrieb nicht zu überschreiten.

Gutachten 366-0408-14-MURD/N3
zur Erteilung eines Nachtrags zur ABE 50159

zu V.1. ANLAGE: 6

Antragsteller: DIEWE GmbH

Radtyp: D717

Stand: 28.09.2017



Seite: 5 von 13

- 11A) Der vorschriftsmäßige Zustand des Fahrzeuges ist durch einen amtlich anerkannten Sachverständigen oder Prüfer für den Kraftfahrzeugverkehr oder einen Prüflingenieur einer Überwachungsorganisation oder einen Angestellten nach Abschnitt 4 der Anlage VIIIb zur StVZO unter Angabe von FAHRZEUGHERSTELLER, FAHRZEUGTYP und FAHRZEUGIDENTIFIZIERUNGNUMMER auf einem Nachweis entsprechend dem im Beispielkatalog zum §19 StVZO veröffentlichten Muster bescheinigen zu lassen.
- 11B) Wird eine in diesem Gutachten aufgeführte Reifengröße verwendet, die nicht bereits in der Fahrzeuggenehmigung für diesen Fahrzeug-Typ/ -Variante/ -Version bzw. Fahrzeugausführung genannt ist, so sind die Angaben über die Reifengrößen in den Fahrzeugpapieren bei der nächsten Befassung mit den Fahrzeugpapieren durch die Zulassungsstelle unter Vorlage der Allgemeinen Betriebserlaubnis bzw. der Abnahmebestätigung nach §19 Abs. 3 der StVZO berichtigen zu lassen. Diese Berichtigung ist dann nicht erforderlich, wenn die ABE des Sonderrades eine Freistellung von der Pflicht zur Berichtigung der Fahrzeugpapiere enthält.
- 11G) Die Brems-, Lenkungsaggregate und das Fahrwerk mit Ausnahme von Sonder-Fahrwerksfedern müssen, sofern diese durch keine weiteren Auflagen berührt werden, dem Serienstand entsprechen. Für die Sonder-Fahrwerksfedern muß eine Allgemeine Betriebserlaubnis oder ein Teilegutachten vorliegen; gegen die Verwendung der Rad/Reifenkombination dürfen keine technischen Bedenken bestehen. Wird gleichzeitig mit dem Anbau der Sonderräder eine Fahrwerksänderung vorgenommen, so ist diese und ihre Auswirkung auf den Anbau der Sonderräder gesondert zu beurteilen.
- 11H) Wird das serienmäßige Ersatzrad verwendet, soll mit mäßiger Geschwindigkeit und nicht länger als erforderlich gefahren werden. Hierbei müssen die serienmäßigen Befestigungsteile verwendet werden. Bei Fahrzeugausführungen mit Allradantrieb ist bei Verwendung des Ersatzrades darauf zu achten, daß nur Reifen mit gleich großem Abrollumfang zulässig sind.
- 124) Die Verwendung von feingliedrigen Schneeketten, die nicht mehr als 8 mm (einschließlich Kettenschloss) auflagen, ist nur an der Achse, die in der Betriebsanleitung des Fahrzeuges genannt wird, möglich.
- 12A) Die Verwendung von Schneeketten ist nicht möglich, es sei denn, dass für den hier aufgeführten Fahrzeugtyp eine weitere Umrüstmöglichkeit im Gutachten aufgeführt ist. Für diese Umrüstung mit der Einschränkung in Spalte Auflagen "Reifen mit Schneeketten" sind die dort aufgeführten Auflagen und Hinweise zu beachten.
- 12K) Die Verwendung von Schneeketten ist nur zulässig, wenn diese vom Fahrzeughersteller für diese Rad/Reifen-Kombination freigegeben ist (s. Betriebsanleitung).
- 12N) Die Verwendung von feingliedrigen Schneeketten, die nicht mehr als 11 mm (einschließlich Kettenschloss) auflagen, ist nur an der Achse, die in der Betriebsanleitung des Fahrzeuges genannt wird, möglich.
- 21B) Durch Anlegen der vorderen Radhausausschnittkanten und Kunststoffinnenkotflügel über die gesamte Radhausausschnittkantenlänge ist die Freigängigkeit der Rad/Reifen-Kombination herzustellen.
- 21P) Durch Anlegen bzw. Bearbeiten der vorderen Radhausausschnittkanten und Kunststoffinnenkotflügel über die gesamte Radhausausschnittkantenlänge ist die Freigängigkeit der Rad/Reifen-Kombination unter Berücksichtigung der maximal zulässigen Betriebsbreite nach ETRTO bzw. WdK (1,04 fache Nennbreite des Reifens) herzustellen.
- 22B) Durch Anlegen bzw. Bearbeiten der hinteren Radhausausschnittkanten und Kunststoffinnenkotflügel über die gesamte Radhausausschnittkantenlänge ist die Freigängigkeit der Rad/Reifen-Kombination herzustellen.
- 22H) Durch Aufweiten bzw. Ausstellen der hinteren Radhäuser im Bereich der Radaußenseite über die gesamte Radhausausschnittkantenlänge ist die Freigängigkeit der Rad/Reifen-Kombination unter Berücksichtigung der maximal zulässigen Betriebsbreite nach ETRTO bzw. WdK (1,04 fache Nennbreite des Reifens) herzustellen.
- 22I) Durch Anlegen bzw. Bearbeiten der hinteren Radhausausschnittkanten und Kunststoffinnenkotflügel über die gesamte Radhausausschnittkantenlänge ist die Freigängigkeit der Rad/Reifen-Kombination unter Berücksichtigung der maximal zulässigen Betriebsbreite nach ETRTO bzw. WdK (1,04 fache Nennbreite des Reifens) herzustellen.

Gutachten 366-0408-14-MURD/N3
zur Erteilung eines Nachtrags zur ABE 50159

zu V.1. **ANLAGE: 6**

Antragsteller: DIEWE GmbH

Radtyp: D717

Stand: 28.09.2017



Seite: 6 von 13

- 241) Die Radabdeckung an Achse 1 ist durch Ausstellen der Frontschürze und des Kotflügels oder durch Anbau von dauerhaft befestigten Karosserieteilen im Bereich 30 Grad vor der Radmitte herzustellen. Die gesamte Breite der Rad/Reifenkombination muss, unter Beachtung des maximal möglichen Betriebsmaßes des Reifens (1,04 fache der Nennbreite des Reifens), im oben genannten Bereich abgedeckt sein.
- 244) Die Radabdeckung an Achse 2 ist durch Ausstellen der Heckschürze und des Kotflügels oder durch Anbau von dauerhaft befestigten Karosserieteilen im Bereich 50 Grad hinter der Radmitte herzustellen. Die gesamte Breite der Rad/Reifenkombination muss, unter Beachtung des maximal möglichen Betriebsmaßes des Reifens (1,04 fache der Nennbreite des Reifens), im oben genannten Bereich abgedeckt sein.
- 245) Die Radabdeckung an Achse 1 ist durch Ausstellen der Frontschürze und des Kotflügels oder durch Anbau von dauerhaft befestigten Karosserieteilen im Bereich 30 Grad vor der Radmitte herzustellen. Je nach Rüstzustand des Fahrzeuges (z. B. Fahrzeugtieferlegung, Radabdeckungsverbreiterung, usw.) kann es möglich sein, dass die Radabdeckung ausreichend ist. Die gesamte Breite der Rad/Reifenkombination muss, unter Beachtung des maximal möglichen Betriebsmaßes des Reifens (1,04 fache der Nennbreite des Reifens), im oben genannten Bereich abgedeckt sein.
- 246) Die Radabdeckung an Achse 1 ist durch Ausstellen des Kotflügels oder durch Anbau von dauerhaft befestigten Karosserieteilen im Bereich 50 Grad hinter der Radmitte herzustellen. Je nach Rüstzustand des Fahrzeuges (z. B. Fahrzeugtieferlegung, Radabdeckungsverbreiterung, usw.) kann es möglich sein, dass die Radabdeckung ausreichend ist. Die gesamte Breite der Rad/Reifenkombination muss, unter Beachtung des maximal möglichen Betriebsmaßes des Reifens (1,04 fache der Nennbreite des Reifens), im oben genannten Bereich abgedeckt sein.
- 247) Die Radabdeckung an Achse 2 ist durch Ausstellen des Kotflügels oder durch Anbau von dauerhaft befestigten Karosserieteilen im Bereich 30 Grad vor der Radmitte herzustellen. Je nach Rüstzustand des Fahrzeuges (z. B. Fahrzeugtieferlegung, Radabdeckungsverbreiterung, usw.) kann es möglich sein, dass die Radabdeckung ausreichend ist. Die gesamte Breite der Rad/Reifenkombination muss, unter Beachtung des maximal möglichen Betriebsmaßes des Reifens (1,04 fache der Nennbreite des Reifens), im oben genannten Bereich abgedeckt sein.
- 248) Die Radabdeckung an Achse 2 ist durch Ausstellen der Heckschürze und des Kotflügels oder durch Anbau von dauerhaft befestigten Karosserieteilen im Bereich 50 Grad hinter der Radmitte herzustellen. Je nach Rüstzustand des Fahrzeuges (z. B. Fahrzeugtieferlegung, Radabdeckungsverbreiterung, usw.) kann es möglich sein, dass die Radabdeckung ausreichend ist. Die gesamte Breite der Rad/Reifenkombination muss, unter Beachtung des maximal möglichen Betriebsmaßes des Reifens (1,04 fache der Nennbreite des Reifens), im oben genannten Bereich abgedeckt sein.
- 24C) Die Radabdeckung an Achse 1 ist durch Ausstellen der Frontschürze und des Kotflügels oder durch Anbau von dauerhaft befestigten Karosserieteilen im Bereich 30 Grad vor der Radmitte und 50 Grad hinter der Radmitte herzustellen. Die gesamte Breite der Rad/Reifenkombination muss, unter Beachtung des maximal möglichen Betriebsmaßes des Reifens (1,04 fache der Nennbreite des Reifens), im oben genannten Bereich abgedeckt sein.
- 24D) Die Radabdeckung an Achse 2 ist durch Ausstellen der Heckschürze und des Kotflügels oder durch Anbau von dauerhaft befestigten Karosserieteilen im Bereich 30 Grad vor der Radmitte und 50 Grad hinter der Radmitte herzustellen. Die gesamte Breite der Rad/Reifenkombination muss, unter Beachtung des maximal möglichen Betriebsmaßes des Reifens (1,04 fache der Nennbreite des Reifens), im oben genannten Bereich abgedeckt sein.
- 24J) Die Radabdeckung an Achse 1 ist durch Ausstellen der Frontschürze und des Kotflügels oder durch Anbau von dauerhaft befestigten Karosserieteilen im Bereich 30 Grad vor der Radmitte und 50 Grad hinter der Radmitte herzustellen. Je nach Rüstzustand des Fahrzeuges (z. B. Fahrzeugtieferlegung, Radabdeckungsverbreiterung, usw.) kann es möglich sein, dass die Radabdeckung ausreichend ist. Die gesamte Breite der Rad/Reifenkombination muss, unter Beachtung des maximal möglichen Betriebsmaßes des Reifens (1,04 fache der Nennbreite des Reifens), im oben genannten Bereich abgedeckt sein.

Gutachten 366-0408-14-MURD/N3
zur Erteilung eines Nachtrags zur ABE 50159

zu V.1. ANLAGE: 6

Antragsteller: DIEWE GmbH

Radtyp: D717

Stand: 28.09.2017



Seite: 7 von 13

- 24M) Die Radabdeckung an Achse 2 ist durch Ausstellen der Heckschürze und des Kotflügels oder durch Anbau von dauerhaft befestigten Karosserieteilen im Bereich 30 Grad vor der Radmitte und 50 Grad hinter der Radmitte herzustellen. Je nach Rüstzustand des Fahrzeuges (z. B. Fahrzeugtieferlegung, Radabdeckungsverbreiterung, usw.) kann es möglich sein, dass die Radabdeckung ausreichend ist. Die gesamte Breite der Rad/Reifenkombination muss, unter Beachtung des maximal möglichen Betriebsmaßes des Reifens (1,04 fache der Nennbreite des Reifens), im oben genannten Bereich abgedeckt sein.
- 24N) Die Radabdeckung an Achse 2 ist - sofern serienmäßig nicht vorhanden - durch Ausstellen der Heckschürze und des Kotflügels oder durch Anbau von dauerhaft befestigten Karosserieteilen im Bereich 30 Grad vor der Radmitte und 50 Grad hinter der Radmitte herzustellen. Die gesamte Breite der Rad/Reifenkombination muss, unter Beachtung des maximal möglichen Betriebsmaßes des Reifens (1,04 fache der Nennbreite des Reifens), im oben genannten Bereich abgedeckt sein. Bei Nachrüstung ist der vorschriftsmäßige Zustand des Fahrzeuges durch einen amtlich anerkannten Sachverständigen oder Prüfer für den Kraftfahrzeugverkehr oder einen Kraftfahrzeugsachverständigen oder einen Angestellten nach Abschnitt 4 der Anlage VIII b zur StVZO unter Angabe von FAHRZEUGHERSTELLER, FAHRZEUGTYP und FAHRZEUGIDENTIFIZIERUNGSNUMMER auf einem Nachweis entsprechend dem im Beispielkatalog zum §19 StVZO veröffentlichten Muster bescheinigen zu lassen.
- 24O) Die Radabdeckung an Achse 1 ist - sofern serienmäßig nicht vorhanden - durch Ausstellen der Frontschürze und des Kotflügels oder durch Anbau von dauerhaft befestigten Karosserieteilen im Bereich 30 Grad vor der Radmitte und 50 Grad hinter der Radmitte herzustellen. Die gesamte Breite der Rad/Reifenkombination muss, unter Beachtung des maximal möglichen Betriebsmaßes des Reifens (1,04 fache der Nennbreite des Reifens), im oben genannten Bereich abgedeckt sein. Bei Nachrüstung ist der vorschriftsmäßige Zustand des Fahrzeuges durch einen amtlich anerkannten Sachverständigen oder Prüfer für den Kraftfahrzeugverkehr oder einen Kraftfahrzeugsachverständigen oder einen Angestellten nach Abschnitt 4 der Anlage VIII b zur StVZO unter Angabe von FAHRZEUGHERSTELLER, FAHRZEUGTYP und FAHRZEUGIDENTIFIZIERUNGSNUMMER auf einem Nachweis entsprechend dem im Beispielkatalog zum §19 StVZO veröffentlichten Muster bescheinigen zu lassen.
- 260) Durch Aufweiten bzw. Ausstellen der vorderen Radhäuser im Bereich der Radaußenseite über die gesamte Radhausausschnittkantenlänge um 8 mm ist eine ausreichende Freigängigkeit der Rad/Reifen-Kombination unter Berücksichtigung der maximal zulässigen Betriebsbreite nach ETRTO bzw. WdK (1,04 fache Nennbreite des Reifens) herzustellen.
- 26B) Durch Anlegen der vorderen Radhausausschnittkanten und Kunststoffinnenkotflügel ist die Freigängigkeit der Rad/Reifen-Kombination herzustellen. Die genauen Maße / Bereiche sind dem beigefügten Anhang / Hinweisblatt "Nacharbeitsprofile Fahrzeug" am Ende dieser Anlage zu entnehmen.
- 26N) Durch Aufweiten bzw. Ausstellen der vorderen Radhäuser ist die Freigängigkeit der Rad/Reifen-Kombination unter Berücksichtigung der maximal zulässigen Betriebsbreite nach ETRTO bzw. WdK (1,04 fache Nennbreite des Reifens) herzustellen. Die genauen Maße / Bereiche sind dem beigefügten Anhang / Hinweisblatt "Nacharbeitsprofile Fahrzeug" am Ende dieser Anlage zu entnehmen.
- 26P) Durch Anlegen der vorderen Radhausausschnittkanten und Kunststoffinnenkotflügel ist die Freigängigkeit der Rad/Reifen-Kombination unter Berücksichtigung der maximal zulässigen Betriebsbreite nach ETRTO bzw. WdK (1,04 fache Nennbreite des Reifens) herzustellen. Die genauen Maße / Bereiche sind dem beigefügten Anhang / Hinweisblatt "Nacharbeitsprofile Fahrzeug" am Ende dieser Anlage zu entnehmen.
- 270) Durch Aufweiten bzw. Ausstellen der hinteren Radhäuser im Bereich der Radaußenseite über die gesamte Radhausausschnittkantenlänge um 8,0 mm ist eine ausreichende Freigängigkeit der Rad/Reifen-Kombination unter Berücksichtigung der maximal zulässigen Betriebsbreite nach ETRTO bzw. WdK (1,04 fache Nennbreite des Reifens) herzustellen.
- 271) Durch Aufweiten bzw. Ausstellen der hinteren Radhäuser im Bereich der Radaußenseite über die gesamte Radhausausschnittkantenlänge um 13,0 mm ist eine ausreichende Freigängigkeit der Rad/Reifen-Kombination herzustellen.

Gutachten 366-0408-14-MURD/N3
zur Erteilung eines Nachtrags zur ABE 50159

zu V.1. ANLAGE: 6

Antragsteller: DIEWE GmbH

Radtyp: D717

Stand: 28.09.2017



Seite: 8 von 13

- 272) Durch Aufweiten bzw. Ausstellen der hinteren Radhäuser im Bereich der Radaußenseite über die gesamte Radhausausschnittkantenlänge um 18,0 mm ist eine ausreichende Freigängigkeit der Rad/Reifen-Kombination herzustellen.
- 27B) Durch Anlegen der hinteren Radhausausschnittkanten und Kunststoffinnenkotflügel ist die Freigängigkeit der Rad/Reifen-Kombination herzustellen. Die genauen Maße / Bereiche sind dem beigefügten Anhang / Hinweisblatt "Nacharbeitsprofile Fahrzeug" am Ende dieser Anlage zu entnehmen.
- 27H) Durch Aufweiten bzw. Ausstellen der hinteren Radhäuser ist die Freigängigkeit der Rad/Reifen-Kombination unter Berücksichtigung der maximal zulässigen Betriebsbreite nach ETRTO bzw. WdK (1,04 fache Nennbreite des Reifens) herzustellen. Die genauen Maße / Bereiche sind dem beigefügten Anhang / Hinweisblatt "Nacharbeitsprofile Fahrzeug" am Ende dieser Anlage zu entnehmen.
- 27I) Durch Anlegen der hinteren Radhausausschnittkanten und Kunststoffinnenkotflügel ist die Freigängigkeit der Rad/Reifen-Kombination unter Berücksichtigung der maximal zulässigen Betriebsbreite nach ETRTO bzw. WdK (1,04 fache Nennbreite des Reifens) herzustellen. Die genauen Maße / Bereiche sind dem beigefügten Anhang / Hinweisblatt "Nacharbeitsprofile Fahrzeug" am Ende dieser Anlage zu entnehmen.
- 51A) Der vom Fahrzeughersteller (siehe Betriebsanleitung oder Reifenfülldruckhinweis am Fahrzeug) bzw. Reifenhersteller vorgeschriebene Reifenfülldruck ist zu beachten.
Die Verwendung von Reifen mit Notlaufeigenschaften ist laut Hersteller nur mit Reifenfülldrucküberwachungssystem zulässig.
- 51G) Die Verwendung dieser Rad/Reifen-Kombination ist nur zulässig, wenn diese Reifendimension in den Fahrzeugpapieren bereits serienmäßig eingetragen oder vom Fahrzeughersteller, s. Auszug aus der EG-Genehmigung des Fahrzeuges (EG-Übereinstimmungsbescheinigung), freigegeben ist. Der Loadindex, das Geschwindigkeitssymbol, die M+S-Kennzeichnung, die Hinweise und die Empfehlungen des Fahrzeugherstellers sind bei Verwendung dieser Reifengröße zu beachten.
- 54F) Je nach Fahrzeuggrundausrüstung sind einer Serien-Reifengröße Geschwindigkeitsmesser mit unterschiedlicher Wegdrehzahl zugeordnet. Bei der Verwendung einer Reifengröße, die noch nicht in den Fahrzeugpapieren aufgeführt ist, kann deshalb eine Angleichung erforderlich werden.
Sofern eine Angleichung durchgeführt wird, ist dies bei der Beurteilung weiterer Rad/Reifen-Kombinationen zu berücksichtigen.
Der vorschriftsmäßige Zustand des Fahrzeuges ist durch einen amtlich anerkannten Sachverständigen oder Prüfer für den Kraftfahrzeugverkehr oder einen Kraftfahrzeugsachverständigen oder einen Angestellten nach Abschnitt 4 der Anlage VIII b zur StVZO unter Angabe von FAHRZEUGHERSTELLER, FAHRZEUGTYP und FAHRZEUGIDENTIFIZIERUNGSNUMMER auf einem Nachweis entsprechend dem im Beispielkatalog zum §19 StVZO veröffentlichten Muster bescheinigen zu lassen.
- 573) Die Verwendung unterschiedlicher Reifengrößen an Vorder- und Hinterachse ist an Fahrzeugen mit Allradantrieb nur zulässig, wenn deren Abrollumfänge gleich sind.
Es ist eine Bestätigung des Reifenherstellers über die tatsächlichen Abrollumfänge erforderlich, es wird empfohlen den Nachweis der Eignung bei den Fahrzeugpapieren mitzuführen.
Alle an ein und derselben Achse montierten Reifen müssen vom gleichen Reifentyp sein.
- 5HI) Die Verwendung dieser Reifengröße ist nur zulässig an Fahrzeugausführungen bis zu einer zulässigen Achslast von 1340kg, im Anhängerbetrieb bis 100km/h ist eine Erhöhung der Reifentragfähigkeit bis zu 10% nach ETRTO zulässig.
- 67D) Folgende Rad/Reifen-Kombination ist zulässig:

	Reifengröße:
Vorderachse:	225/50R17
Hinterachse:	255/45R17

Ist eine der beiden Reifengrößen im Gutachten nicht aufgeführt, so ist die nicht aufgeführte Reifengröße nur auf einer anderen Felgengröße zulässig.

Die erforderlichen Auflagen und Hinweise sind achsweise zu beachten.

An Fahrzeugausführungen mit automatischem Blockierverhinderer (ABV) bzw. Antriebsschlupfregelung (ASR) dürfen nur Reifen verwendet werden, deren Differenz im Abrollumfang kleiner als 1% ist. Es ist eine Bestätigung des Reifenherstellers über die tatsächlichen Abrollumfänge erforderlich; es wird

Gutachten 366-0408-14-MURD/N3
zur Erteilung eines Nachtrags zur ABE 50159

zu V.1. **ANLAGE: 6**

Antragsteller: DIEWE GmbH

Radtyp: D717

Stand: 28.09.2017



Seite: 9 von 13

- empfohlen den Nachweis der Eignung bei den Fahrzeugpapieren mitzuführen.
Alle an ein und derselben Achse montierten Reifen müssen vom gleichen Reifentyp sein.
- 71E) Zum Auswuchten der Sonderräder dürfen an der Felgenaußenseite nur Klebegewichte angebracht werden.
- 723) Es ist nur die Verwendung von Metallschraubventilen mit Überwurfmutter von außen, die weitgehend den Normen (DIN, E.T.R.T.O. bzw. Tire and Rim) entsprechen und die für einen Ventilloch-Nenn Durchmesser von 11,3 mm geeignet sind, zulässig.
Das Ventil darf nicht über den Felgenreand hinausragen. Es sind die Montagehinweise des Ventilherstellers zu beachten.
- 729) Bei Fahrzeugen mit serienmäßigen Reifenfülldruckkontrollsystem mit Druckmesssensor am Rad kann das serienmäßige System verwendet werden, wenn beim Einbau in Sonderräder die Hinweise des Fahrzeugherstellers bzw. des Systemherstellers und bei nachgerüsteten Reifenfülldrucksensoren die Einbauanleitung des Teileherstellers beachtet werden.
- 73C) Es ist nur die Verwendung von schlauchlosen Reifen zulässig.
- 74A) Es dürfen nur die vom Radhersteller mitzuliefernden Radbefestigungsteile verwendet werden, dabei ist die Gewindegröße der serienmäßigen Befestigungsteile zu beachten. Bei Verwendung von Radschrauben, ist die, in der Anlage zum Gutachten, dem Fahrzeug zugeordnete Schaftlänge zu beachten.
- 74D) Es dürfen nur die serienmäßigen Radbefestigungsteile vom Fahrzeughersteller verwendet werden.
- 75I) Die zulässige Achslast des Fahrzeugs darf nicht größer sein als das Zweifache der auf Seite 1 dieser Anlage angegebenen Radlast unter Berücksichtigung des angegebenen Abrollumfanges, gegebenenfalls ist die erhöhte Achslast im Anhängerbetrieb anzupassen oder zu streichen.
- 76S) Die Verwendung dieser Radgröße ist nicht zulässig an Fahrzeugausführungen, die serienmäßig mit mindestens 18-Zoll-Rädern ausgerüstet sind.
- AA0) Die Verwendung der Sonderräder ist an Fahrzeugausführungen mit BREMBO-Festsattel 16-Zoll (innenbelüftet), die serienmäßig auch mit 16-Zoll-Rädern ausgerüstet sind, nicht zulässig.
- AFY) Die Verwendung der Räder ist an Fahrzeugausführungen mit Bremsscheibendurchmesser 356 mm (Dicke 34mm) an der Vorderachse nicht zulässig.
- AG0) Die Verwendung der Sonderräder ist an Fahrzeugausführungen mit Bremsscheibendurchmesser 350x34mm an der Vorderrachse nicht zulässig.
- PDI) Die Verwendung der Räder ist an Fahrzeugausführungen mit Bremsscheibendurchmesser 380 mm an der Vorderachse nicht zulässig.

Gutachten 366-0408-14-MURD/N3
zur Erteilung eines Nachtrags zur ABE 50159

zu V.1. ANLAGE: 6

Antragsteller: DIEWE GmbH

Radtyp: D717

Stand: 28.09.2017



Seite: 10 von 13

Nacharbeitsprofile Fahrzeug

Fahrzeug:

Hersteller: AUDI
Fahrzeugtyp: B8
Genehm.Nr.: e1*2001/116*0430*..
Handelsbez.: AUDI A5,S5,A4,S4

Variante(n):

Nacharbeit Radhausausschnittkantenbereich:

Auflagen	Nacharbeit im Bereich		Achse
	von [mm]	bis [mm]	
26B	x = 300	y = 300	VA
26P	x = 250	y = 250	VA

Aufweiten Radhausausschnittkantenbereich:

Auflagen	Im Bereich		Aufweiten um [mm]	Achse
	von [mm]	bis [mm]		
26J	x = 300	y = 300	20	VA
26N	x = 300	y = 300	8	VA
27F	x = 300	y = 350	30	HA
27H	x = 250	y = 300	8	HA

Gutachten 366-0408-14-MURD/N3
zur Erteilung eines Nachtrags zur ABE 50159

zu V.1. **ANLAGE: 6**

Antragsteller: DIEWE GmbH

Radtyp: D717

Stand: 28.09.2017



Seite: 11 von 13

Fahrzeug:

Hersteller: AUDI
Fahrzeugtyp: B8
Genehm.Nr.: e1*2001/116*0430*..
Handelsbez.: AUDI A5,S5,A4,S4

Variante(n):

Nacharbeit Radhausausschnittkantenbereich:

Auflagen	Nacharbeit im Bereich		Achse
	von [mm]	bis [mm]	
26P	x = 250	y = 200	VA
26B	x = 300	y = 250	VA
27I	x = 250	y = 300	HA
27B	x = 300	y = 350	HA

Aufweiten Radhausausschnittkantenbereich:

Auflagen	Im Bereich		Aufweiten um [mm]	Achse
	von [mm]	bis [mm]		
26N	x = 300	y = 250	8	VA
26J	x = 300	y = 250	25	VA
27H	x = 300	y = 350	8	HA
27F	x = 300	y = 350	25	HA

Gutachten 366-0408-14-MURD/N3
zur Erteilung eines Nachtrags zur ABE 50159

zu V.1. **ANLAGE: 6**

Antragsteller: DIEWE GmbH

Radtyp: D717

Stand: 28.09.2017



Seite: 12 von 13

Fahrzeug:

Hersteller: AUDI
Fahrzeugtyp: 4G
Genehm.Nr.: e1*2007/46*0436*..
Handelsbez.: AUDI A6, S6, A7, S7

Variante(n): Allradantrieb, Coupe, Nur A7

Nacharbeit Radhausausschnittkantenbereich:

Auflagen	Nacharbeit im Bereich		Achse
	von [mm]	bis [mm]	
26B	x = 230	y = 250	VA
26P	x = 180	y = 200	VA

Aufweiten Radhausausschnittkantenbereich:

Auflagen	Im Bereich		Aufweiten um [mm]	Achse
	von [mm]	bis [mm]		
26J	x = 230	y = 250	28	VA
26N	x = 230	y = 250	8	VA
27F	x = 270	y = 350	27	HA
27H	x = 270	y = 350	8	HA

Gutachten 366-0408-14-MURD/N3
zur Erteilung eines Nachtrags zur ABE 50159

zu V.1. **ANLAGE: 6**

Antragsteller: DIEWE GmbH

Radtyp: D717

Stand: 28.09.2017



Seite: 13 von 13

Fahrzeug:

Hersteller: AUDI
Fahrzeugtyp: 4G
Genehm.Nr.: e1*2007/46*0436*..
Handelsbez.: AUDI A6, S6, A7, S7

Variante(n): Allradantrieb, Frontantrieb, Kombi, Nur A6, Stufenheck

Nacharbeit Radhausausschnittkantenbereich:

Auflagen	Nacharbeit im Bereich		Achse
	von [mm]	bis [mm]	
26B	x = 400	y = 200	VA
26P	x = 350	y = 150	VA

Aufweiten Radhausausschnittkantenbereich:

Auflagen	Im Bereich		Aufweiten um [mm]	Achse
	von [mm]	bis [mm]		
26J	x = 400	y = 200	22	VA
26N	x = 400	y = 200	8	VA
27F	x = 270	y = 400	30	HA
27H	x = 270	y = 400	8	HA

Gutachten 366-0408-14-MURD/N3
zur Erteilung eines Nachtrags zur ABE 50159

zu V.1. **ANLAGE: 7**

Antragsteller: DIEWE GmbH

Radtyp: D717

Stand: 28.09.2017



Seite: 1 von 5

Fahrzeughersteller : BMW AG

Raddaten:

Radgröße nach Norm : 8 J X 17 H2

Einpreßtiefe (mm) : 28

Lochkreis (mm)/Lochzahl : 112/5

Zentrierart : Mittenzentrierung

Technische Daten, Kurzfassung

Ausführung	Ausführungsbezeichnung		Mittell- loch (mm)	Zentrierring- werkstoff	zul. Rad- last (kg)	zul. Abroll- umf. (mm)	gültig ab Fertig- datum
	Kennzeichnung Rad	Kennzeichnung Zentrierring					
511228666A	LK 112 A	ohne	66,6		712	2142	11/14
511228666A	LK 112 A	ohne	66,6		720	2105	11/14
511228666A	LK 112 A	ohne	66,6		725	2100	11/14

Im Fahrzeug vorgeschriebene Fahrzeugsysteme, z. B. Reifendruckkontrollsysteme, müssen nach Anbau der Sonderräder funktionsfähig bleiben.

Verwendungsbereich/Fz-Hersteller : BMW AG

Befestigungsteile : Kegelbundschauben M14x1,25, Schaftl. 27 mm, Kegelw. 60 Grad

Anzugsmoment der Befestigungsteile : 140 Nm

Verkaufsbezeichnung: **5er Reihe**

Fahrzeugtyp	Betriebserlaubnis	kW	Reifen	Auflagen zu Reifen	Auflagen
G5K	e1*2007/46*1750*..	120 - 265	225/55R17 97Y		Kombilimousine; Allradantrieb;
			235/50R17 100W	11A; 248; 26P	
			235/55R17 99W	11A; 248; 26P	Heckantrieb; 10B; 11B; 11G; 11H; 12A; 51A; 71E; 723; 73C; 74D; 740; 75I; 76S; BEN
			245/50R17 99W	11A; 245; 248; 26N; 26P	
			255/45R17 98Y	11A; 248; 26P	
G5L	e1*2007/46*1688*..	120 - 265	225/55R17 97Y		Limousine; Allradantrieb;
			235/50R17 100W	11A; 248; 26P	
			235/55R17 99W	11A; 248; 26P	Heckantrieb; 10B; 11B; 11G; 11H; 12A; 51A; 71E; 723; 73C; 74D; 740; 75I; 76S; BEN
			245/50R17 99W	11A; 245; 248; 26N; 26P	
			255/45R17 98Y	11A; 248; 26P	

Verkaufsbezeichnung: **7er Reihe**

Fahrzeugtyp	Betriebserlaubnis	kW	Reifen	Auflagen zu Reifen	Auflagen
7L	e1*2007/46*0276*..	155 - 240	225/60R17 99	120	ab e1*2007/46*0276*10; Allradantrieb; Heckantrieb; Luftfederung; 10B; 11B; 11G; 11H; 51A; 71E; 723; 73C; 74D; 740; 75I; 76S; BEN
			235/55R17 99	120	

Gutachten 366-0408-14-MURD/N3 zur Erteilung eines Nachtrags zur ABE 50159

zu V.1. ANLAGE: 7

Antragsteller: DIEWE GmbH

Radtyp: D717

Stand: 28.09.2017



Seite: 2 von 5

Auflagen

- 10B) Die mindestens erforderlichen Geschwindigkeitsbereiche der zu verwendenden Reifen sind unter Berücksichtigung der Loadindizes, mit Ausnahme der Reifen mit M+S-Profil, den Fahrzeugpapieren zu entnehmen, soweit im Verwendungsbereich keine Abweichungen festgelegt sind. Die für M+S Reifen zulässige Höchstgeschwindigkeit ist im Blickfeld des Fahrzeugführer sinnfällig anzugeben und diese zulässige Höchstgeschwindigkeit ist im Betrieb nicht zu überschreiten.
- 11A) Der vorschriftsmäßige Zustand des Fahrzeuges ist durch einen amtlich anerkannten Sachverständigen oder Prüfer für den Kraftfahrzeugverkehr oder einen Prüfingenieur einer Überwachungsorganisation oder einen Angestellten nach Abschnitt 4 der Anlage VIIIb zur StVZO unter Angabe von FAHRZEUGHERSTELLER, FAHRZEUGTYP und FAHRZEUGIDENTIFIZIERUNGSNUMMER auf einem Nachweis entsprechend dem im Beispielkatalog zum §19 StVZO veröffentlichten Muster bescheinigen zu lassen.
- 11B) Wird eine in diesem Gutachten aufgeführte Reifengröße verwendet, die nicht bereits in der Fahrzeuggenehmigung für diesen Fahrzeug-Typ/ -Variante/ -Version bzw. Fahrzeugausführung genannt ist, so sind die Angaben über die Reifengrößen in den Fahrzeugpapieren bei der nächsten Befassung mit den Fahrzeugpapieren durch die Zulassungsstelle unter Vorlage der Allgemeinen Betriebserlaubnis bzw. der Abnahmebestätigung nach §19 Abs. 3 der StVZO berichtigen zu lassen. Diese Berichtigung ist dann nicht erforderlich, wenn die ABE des Sonderrades eine Freistellung von der Pflicht zur Berichtigung der Fahrzeugpapiere enthält.
- 11G) Die Brems-, Lenkungsaggregate und das Fahrwerk mit Ausnahme von Sonder-Fahrwerksfedern müssen, sofern diese durch keine weiteren Auflagen berührt werden, dem Serienstand entsprechen. Für die Sonder-Fahrwerksfedern muß eine Allgemeine Betriebserlaubnis oder ein Teilegutachten vorliegen; gegen die Verwendung der Rad/Reifenkombination dürfen keine technischen Bedenken bestehen. Wird gleichzeitig mit dem Anbau der Sonderräder eine Fahrwerksänderung vorgenommen, so ist diese und ihre Auswirkung auf den Anbau der Sonderräder gesondert zu beurteilen.
- 11H) Wird das serienmäßige Ersatzrad verwendet, soll mit mäßiger Geschwindigkeit und nicht länger als erforderlich gefahren werden. Hierbei müssen die serienmäßigen Befestigungsteile verwendet werden. Bei Fahrzeugausführungen mit Allradantrieb ist bei Verwendung des Ersatzrades darauf zu achten, daß nur Reifen mit gleich großem Abrollumfang zulässig sind.
- 12A) Die Verwendung von Schneeketten ist nicht möglich, es sei denn, dass für den hier aufgeführten Fahrzeugtyp eine weitere Umrüstmöglichkeit im Gutachten aufgeführt ist. Für diese Umrüstung mit der Einschränkung in Spalte Auflagen "Reifen mit Schneeketten" sind die dort aufgeführten Auflagen und Hinweise zu beachten.
- 12O) Die Verwendung von feingliedrigen Schneeketten, die nicht mehr als 13 mm (einschließlich Kettenschloss) auflagen, ist nur an der Achse, die in der Betriebsanleitung des Fahrzeuges genannt wird, möglich.
- 245) Die Radabdeckung an Achse 1 ist durch Ausstellen der Frontschürze und des Kotflügels oder durch Anbau von dauerhaft befestigten Karosserieteilen im Bereich 30 Grad vor der Radmitte herzustellen. Je nach Rüstzustand des Fahrzeuges (z. B. Fahrzeugtieferlegung, Radabdeckungsverbreiterung, usw.) kann es möglich sein, dass die Radabdeckung ausreichend ist. Die gesamte Breite der Rad/Reifenkombination muss, unter Beachtung des maximal möglichen Betriebsmaßes des Reifens (1,04 fache der Nennbreite des Reifens), im oben genannten Bereich abgedeckt sein.
- 248) Die Radabdeckung an Achse 2 ist durch Ausstellen der Heckschürze und des Kotflügels oder durch Anbau von dauerhaft befestigten Karosserieteilen im Bereich 50 Grad hinter der Radmitte herzustellen. Je nach Rüstzustand des Fahrzeuges (z. B. Fahrzeugtieferlegung, Radabdeckungsverbreiterung, usw.) kann es möglich sein, dass die Radabdeckung ausreichend ist. Die gesamte Breite der Rad/Reifenkombination muss, unter Beachtung des maximal möglichen Betriebsmaßes des Reifens (1,04 fache der Nennbreite des Reifens), im oben genannten Bereich abgedeckt sein.
- 26N) Durch Aufweiten bzw. Ausstellen der vorderen Radhäuser ist die Freigängigkeit der Rad/Reifen-Kombination unter Berücksichtigung der maximal zulässigen Betriebsbreite nach ETRTO bzw. WdK (1,04 fache Nennbreite des Reifens) herzustellen. Die genauen Maße / Bereiche sind dem beigefügten Anhang / Hinweisblatt "Nacharbeitsprofile Fahrzeug" am Ende dieser Anlage zu entnehmen.

Gutachten 366-0408-14-MURD/N3
zur Erteilung eines Nachtrags zur ABE 50159

zu V.1. ANLAGE: 7

Antragsteller: DIEWE GmbH

Radtyp: D717

Stand: 28.09.2017



Seite: 3 von 5

- 26P) Durch Anlegen der vorderen Radhausausschnittkanten und Kunststoffinnenkotflügel ist die Freigängigkeit der Rad/Reifen-Kombination unter Berücksichtigung der maximal zulässigen Betriebsbreite nach ETRTO bzw. WdK (1,04 fache Nennbreite des Reifens) herzustellen. Die genauen Maße / Bereiche sind dem beigefügten Anhang / Hinweisblatt "Nacharbeitsprofile Fahrzeug" am Ende dieser Anlage zu entnehmen.
- 51A) Der vom Fahrzeughersteller (siehe Betriebsanleitung oder Reifenfülldruckhinweis am Fahrzeug) bzw. Reifenhersteller vorgeschriebene Reifenfülldruck ist zu beachten.
Die Verwendung von Reifen mit Notlaufeigenschaften ist laut Hersteller nur mit Reifenfülldrucküberwachungssystem zulässig.
- 71E) Zum Auswuchten der Sonderräder dürfen an der Felgenaußenseite nur Klebegewichte angebracht werden.
- 723) Es ist nur die Verwendung von Metallschraubventilen mit Überwurfmutter von außen, die weitgehend den Normen (DIN, E.T.R.T.O. bzw. Tire and Rim) entsprechen und die für einen Ventilloch-Nenn Durchmesser von 11,3 mm geeignet sind, zulässig.
Das Ventil darf nicht über den Felgenreand hinausragen. Es sind die Montagehinweise des Ventilherstellers zu beachten.
- 73C) Es ist nur die Verwendung von schlauchlosen Reifen zulässig.
- 740) Der Festsitz der Radbefestigungsteile und der Räder ist nur sichergestellt, wenn Sie die u. g. Hinweise befolgen:
1. Schrauben Sie bei der Radmontage alle Radbefestigungsteile gleichmäßig mit der Hand ein.
2. Ziehen Sie die Radschrauben/- muttern über Kreuz an.
3. Lassen Sie das Fahrzeug auf den Boden ab und ziehen Sie über Kreuz alle Radbefestigungsteile mit dem vorgeschriebenen erhöhten Anzugsdrehmoment fest.
4. Nach einer Fahrstrecke von ca. 50 km ist das Anzugsdrehmoment der Radbefestigungsteile zu überprüfen.
5. Nach einer Fahrstrecke von ca. 200 km ist das Anzugsdrehmoment der Radbefestigungsteile nochmals zu überprüfen.
- 74D) Es dürfen nur die serienmäßigen Radbefestigungsteile vom Fahrzeughersteller verwendet werden.
- 75I) Die zulässige Achslast des Fahrzeugs darf nicht größer sein als das Zweifache der auf Seite 1 dieser Anlage angegebenen Radlast unter Berücksichtigung des angegebenen Abrollumfanges, gegebenenfalls ist die erhöhte Achslast im Anhängerbetrieb anzupassen oder zu streichen.
- 76S) Die Verwendung dieser Radgröße ist nicht zulässig an Fahrzeugausführungen, die serienmäßig mit mindestens 18-Zoll-Rädern ausgerüstet sind.
- BEN) Die Verwendung der Räder ist an Fahrzeugausführungen mit Bremsscheibendurchmesser 374 mm (Dicke 36mm) an der Vorderachse nicht zulässig.

Gutachten 366-0408-14-MURD/N3
zur Erteilung eines Nachtrags zur ABE 50159

zu V.1. ANLAGE: 7

Antragsteller: DIEWE GmbH

Radtyp: D717

Stand: 28.09.2017



Seite: 4 von 5

Nacharbeitsprofile Fahrzeug

Fahrzeug:

Hersteller: BMW AG
Fahrzeugtyp: G5K
Genehm.Nr.: e1*2007/46*1750*..
Handelsbez.: 5er Reihe

Variante(n):

Nacharbeit Radhausausschnittkantenbereich:

Auflagen	Nacharbeit im Bereich		Achse
	von [mm]	bis [mm]	
26B	x = 300	y = 250	VA
26P	x = 250	y = 200	VA
27B	x = 230	y = 300	HA
27I	x = 180	y = 250	HA

Aufweiten Radhausausschnittkantenbereich:

Auflagen	Im Bereich		Aufweiten um [mm]	Achse
	von [mm]	bis [mm]		
26J	x = 300	y = 250	30	VA
26N	x = 300	y = 250	8	VA
27F	x230	y = 300	30	HA
27H	x = 230	y = 300	8	HA

Gutachten 366-0408-14-MURD/N3
zur Erteilung eines Nachtrags zur ABE 50159

zu V.1. **ANLAGE: 7**

Antragsteller: DIEWE GmbH

Radtyp: D717

Stand: 28.09.2017



Seite: 5 von 5

Fahrzeug:

Hersteller: BMW AG
Fahrzeugtyp: G5L
Genehm.Nr.: e1*2007/46*1688*..
Handelsbez.: 5er Reihe

Variante(n):

Nacharbeit Radhausausschnittkantenbereich:

Auflagen	Nacharbeit im Bereich		Achse
	von [mm]	bis [mm]	
26B	x = 300	y = 250	VA
26P	x = 250	y = 200	VA
27B	x = 230	y = 300	HA
27I	x = 180	y = 250	HA

Aufweiten Radhausausschnittkantenbereich:

Auflagen	Im Bereich		Aufweiten um [mm]	Achse
	von [mm]	bis [mm]		
26J	x = 300	y = 250	30	VA
26N	x = 300	y = 250	8	VA
27F	x230	y = 300	30	HA
27H	x = 230	y = 300	8	HA

Gutachten 366-0408-14-MURD/N3
zur Erteilung eines Nachtrags zur ABE 50159

zu V.4. ANLAGE: Radabdeckung
 Antragsteller: DIEWE GmbH

Radtyp: D717
 Stand: 28.09.2017



Seite: 1 von 1

Hinweisblatt zu den im Gutachten genannten Radabdeckungsauflagen Nr. 241 – 248, 24C, 24D, 24J und 24M.

Die nachfolgenden Bilder stellen die Hilfsmittel zur Erfüllung der Radabdeckung dar, die in den Radabdeckungsauflagen beschrieben sind.

Vorderachse

Bereich 30 Grad vor der Radmitte
 Zu Auflage 241 bzw. 245

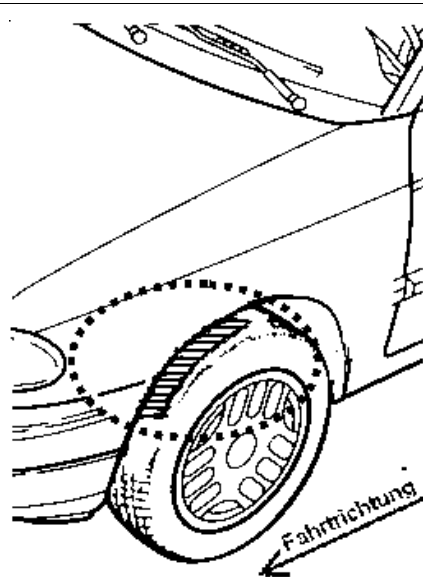

Bereich 50 Grad hinter der Radmitte
 Zu Auflage 242 bzw. 246

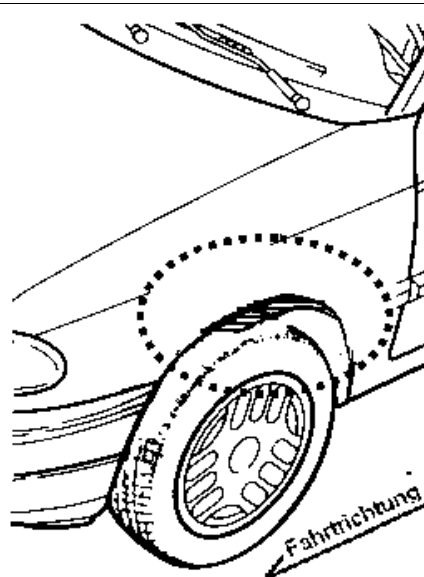

Bereich 30 Grad vor und 50 Grad
 hinter der Radmitte
 Zu Auflage 241, 242, 245, 246, 24C, 24J

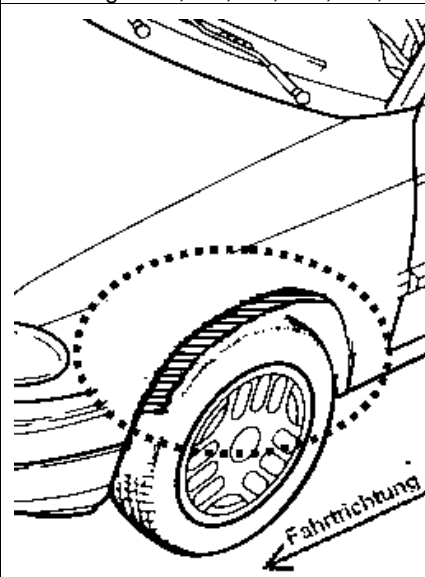

Hinterachse

Bereich 30 Grad vor der Radmitte
 Zu Auflage 243 bzw. 247

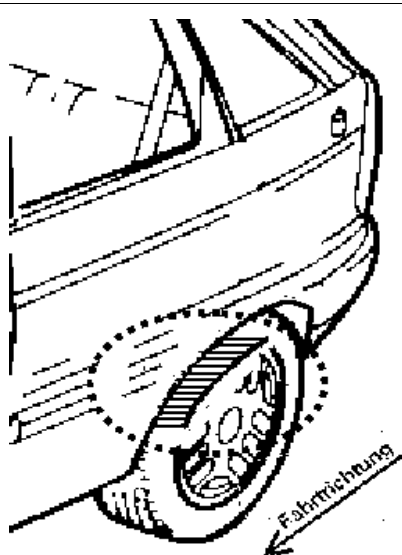

Bereich 50 Grad hinter der Radmitte
 Zu Auflage 244 bzw. 248

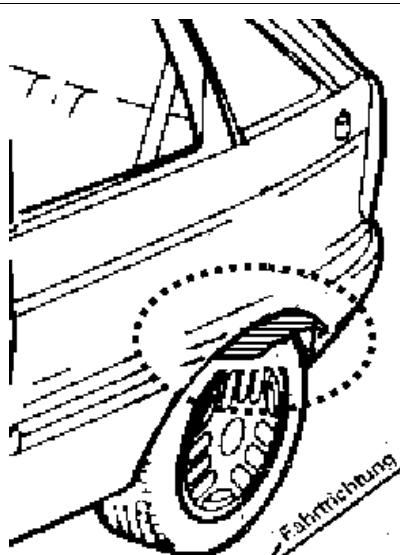

Bereich 30 Grad vor und 50 Grad
 hinter der Radmitte
 Zu Auflage 243, 244, 247, 248, 24D, 24M

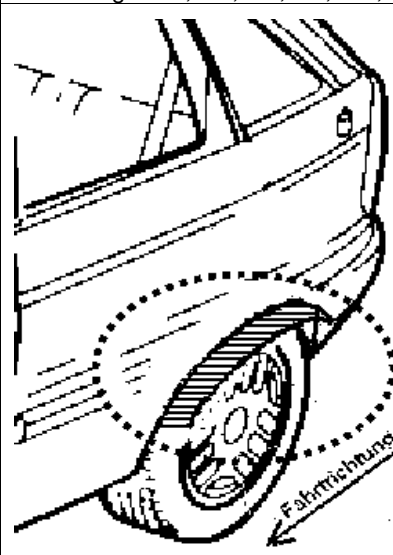



DIEWE WHEELS

DIEWE GmbH WHEELS · Industriestraße 21 · 86438 Kissing

DIEWE GmbH WHEELS · Industriestr. 21 · D-86438 Kissing

Telefon +49 8233 21 18 900 e-mail: info@diewe-wheels.de

Telefax +49 8233 21 18 999 Internet: www.diewe-wheels.de

Geschäftsführer: Johann Dietmair / Hildegard Baader

Amtsgericht Augsburg HRB 11694 USt.-Id.Nr.: DE 127477286

Zertifizierter Hersteller nach DIN EN ISO 9001

Beschreibung des Rades Typ: D717

1. Allgemeine Angaben

Radgröße:	8Jx17H2
Radnummer:	18001780
Ausführungen:	<u>siehe Tabelle</u>
Zeichnungs-Nr.:	<u>siehe Tabelle</u>
Reifenart:	schlauchlos
Schneeketten:	je nach Freigängigkeit
Ventile:	Gummi- ww. Metallventile
Gewicht:	ca. 8,1 kg

2. Verwendungsbereiche

Ausf.	Verwendungsbereich:
51122666	Audi, VW, Skoda, Seat
51123966	Audi, VW, Skoda, Seat
51203072	BMW
51122866	BMW
51122866A	BMW

3. Abmessungen und sonstige Daten

Radtyp	Ausf.	LZ / LK	Bohrung	ET	ML	Zeichnungsnummer
D717	51122666	5/112	Kugel R13	26	66,6	18001780
	51123966	5/112	Kugel R13	39	66,6	18001780
	51203072	5/120	Konus 60°	30	72,6	18001780
	51122866	5/112	Kugel R13	28	66,6	18001780
	51122866A	5/112	Konus 60°	28	66,6	18001780

HypoVereinsbank Augsburg
Konto-Nr. 2 262 436
BLZ 720 200 70
SWIFT (BIC) HYVEDEMM408
IBAN DE33 7202 0070 0002 2624 36

Stadtparkasse Augsburg
Konto-Nr. 390 609
BLZ 720 500 00
SWIFT (BIC) AUGS DE 77XXX
IBAN DE 81 7205 0000 0000 3906 09

Commerzbank AG Augsburg
Konto-Nr. 1200373
BLZ 720 400 46
SWIFT (BIC) COBADEFF 72 0
IBAN DE 98 7204 0046 0124 0373 00

BW Bank Augsburg
Konto-Nr. 440 86 77
BLZ 600 501 01
SWIFT (BIC) SOLADEST 600
IBAN DE 07 6005 0101 0004 4086 77

Augusta Bank eG
Konto-Nr. 101 056 999
BLZ 720 900 00
SWIFT (BIC) GENODEF1AUB
IBAN DE 27 7209 0000 0101 0569 99

Felgenbett:	nach E.T.R.T.O.
Rundlauf/Planlauf:	bis 0,5 mm
Zentrierart:	Mittenzentrierung bzw. Zentrierung über Konus (je nach Fahrzeug)
Reifengrößen:	nach Angaben des TÜV
Auswuchtgewichte:	nach Angaben des TÜV

4. Zubehör / Befestigung

Abdeckkappe:	Kunststoffkappe mit Durchmesser 65,0 mm.
Befestigung des Rades:	nach Angaben des TÜV

5. Konstruktion

Aufbau:	einteiliges Leichtmetallrad
Gießverfahren:	Niederdruckkokillenguß
Werkstoff:	GK Al Si 7 Mg dv
Analyse:	<u>s. Datenblatt</u>
Festigkeitswerte:	Mindestwerte (Proben dem Gussstück entnommen)
Zugfestigkeit:	<u>s. Datenblatt</u>

6. Beschreibung der Räderfertigung

Rohherstellung:	Niederdruckkokillenguß in 2-teiligem Kokillenmantel mit Wärmebehandlung, Kontrolle auf Unwucht und Laufgenauigkeit.
Fertigbearbeitung:	Felgenhörner, Felgenbett, Nabenanschlussfläche u. Mittenbohrung auf CNC-Drehmaschinen bearbeitet
Lackierung:	Elektrostatische Pulverpolyesterbeschichtung bei 120°C - 140°C eingebrannt.

7. Korrosionsbeständigkeit

gegen Witterungseinflüsse:	sehr gut
gegen Meerwasser:	gut

8. Qualitätskontrolle

Kontrolle der Werkstoffzusammensetzung:	durch Spektralanalyse
Werkstoffprüfung des Rohlings:	100 % Röntgenprüfung pro Charge

Werkstoffprüfung am
Fertigteil:

Dauerschwingversuch, Felgenhornprüfung,
Zugversuch (Probestab), Dichtheitsprüfung

Maßkontrolle am
Fertigteil:

Höhen- u. Seitenschlag, Maulweite, Hornbreite, Einpresstiefe,
Form- u. Lagetoleranzen,
Reifensitzumfang, Unwucht

9. Fertigungsbetriebe der Leichtmetallräder

Rohteilherstellung:

China Wheel Company Limited, No.6 Qunhua Road
Pengjiang District Jiangmen City Guangdong.

Fertigbearbeitung
Kontrolle:

China Wheel Company Limited, No.6 Qunhua Road
Pengjiang District Jiangmen City Guangdong.

Vertrieb:

DIEWE GmbH
Gewerbering 1
86510 Ried

Geschäftsführer: Herr Johann Dietmair
Frau Hildegard Baader

Kissing, den 23.06.2017

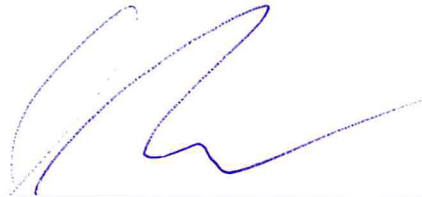

Andreas Riedlberger

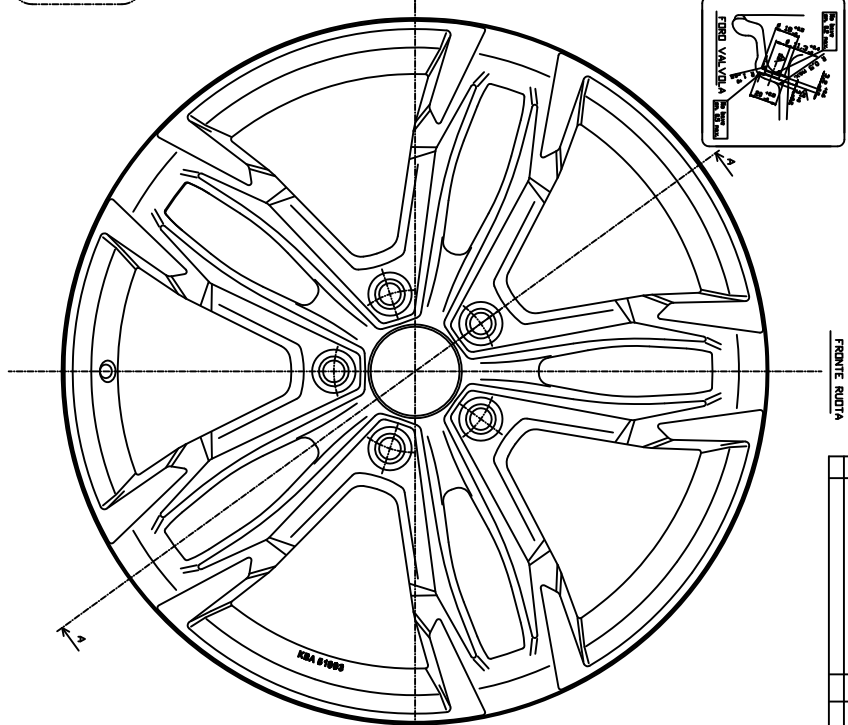

FRONTE RUOTA

~~SECRET~~

SEIDE SS

TOLLERANZE GENERALI DI FORMA
sbilanciatura cerchio finito: MAX. 35 g.

E04
 GREGIONE 7.5X19
 AL511
 ET+48
 PCD 5X112
 CB 66.6
 CUPM57
 GREGZ10 7.5X19 GR35N
 GREGZ10 7.5X19

E04
 GIDRGDNE 7.5X19
 ALSH
 ET+45
 PCD 5X120
 CB 72.6
 CUP69
 APPLICATIONS DIV May 2003

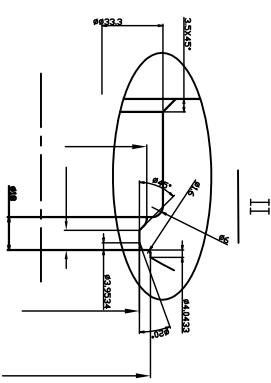
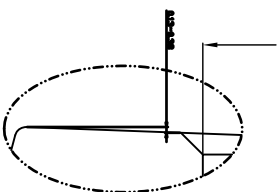
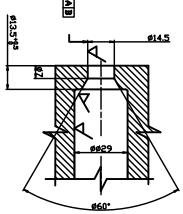
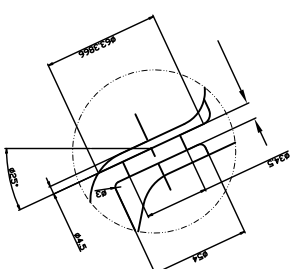
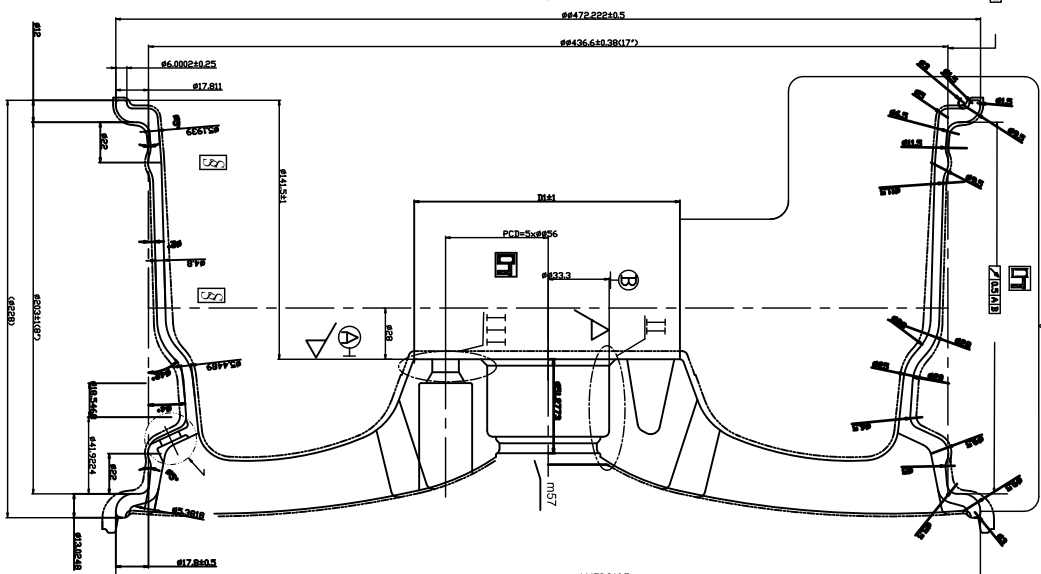
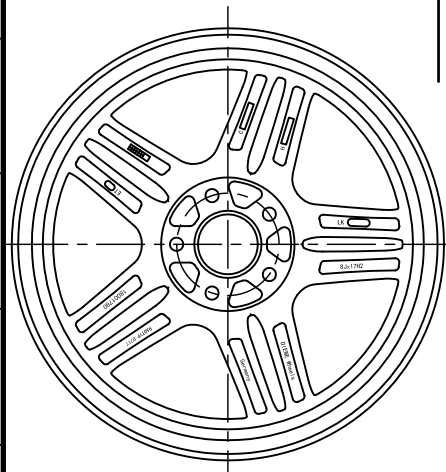

APPLICATION				
BOL T CIRCLE	OFFSET	CBD(X)	POINTING (IN) FACE DIA	BOL T LOAD (KG)
SX112	28	ø66,6	ø144	YD-176 725

[illegible]